

Sitzung des Gemeinderates

Donnerstag, 18. Juni 2026

17:00 Uhr

Sitzungssaal des Kreisverwaltungsgebäudes

TAGESORDNUNG:

Öffentlich

1. Vorstellung Resilienz-Zentrum Deutsches Rotes Kreuz
2. Finanzzwischenbericht 2026 069/26/GR
3. Vorarbeiten zur Einführung einer Übernachtungssteuer und
Zweitwohnungssteuer 043/26/GR
4. Kündigung des Vertrages über das Angebot eines StadtTickets Backnang 054/26/GR
5. Bekanntgabe des vorläufigen Jahresergebnisses 2025 064/26/GR
6. Beteiligungsbericht der Stadt Backnang für das Geschäftsjahr 2024 067/26/GR
7. Umsetzung regeneratives Wärmekonzept und Sanierung des Hallenbades der
Murrbäder Backnang Wonnemar 073/26/GR
– Beschlussfassung Förderantrag
8. Baugesuche
9. Zustimmung zu über- und außerplanmäßigen Ausgaben
10. Anträge der Fraktionen/Stadträte
11. Verschiedenes
12. Bekanntgaben
13. Anfragen



Maximilian Friedrich
Oberbürgermeister

Begründung:

Der Haushaltsplan 2026 der Stadt Backnang wurde bereits mit einem geplanten Zahlungsmittelbedarf aus laufender Verwaltungstätigkeit von 3.250.969 € verabschiedet. Im laufenden Haushaltsjahr 2026 haben sich die Gewerbesteuereinnahmen, die eine der wichtigsten Einnahmequellen der Stadt darstellen, wie in nahezu allen anderen Kommunen in Baden-Württemberg, drastisch verschlechtert. Die prognostizierten Mindereinnahmen belaufen sich ohne Berücksichtigung der reduzierten Gewerbesteuerumlage auf ca. 9,5 Mio. €. Darüber hinaus verschieben sich geplante Gewinnausschüttungen aus dem Eigenbetrieb Baulandentwicklung durch den Verkauf von Grundstücken in der Hohenheimer Straße in Höhe von ca. 1,1 Mio. € in spätere Haushaltsjahre.

In der Summe ergibt sich mit Berücksichtigung der reduzierten Gewerbesteuerumlage dadurch ein zusätzlicher Konsolidierungsbedarf von ca. 9,768 Mio. €, sodass sich im Jahr 2026 der Zahlungsmittelbedarf aus laufender Verwaltungstätigkeit auf 13.018.969 € beläuft. Aus dem Überschuss aus der laufenden Verwaltungstätigkeit ist die Tilgung zu decken, da dafür keine Kredite verwendet werden dürfen. So erhöht sich der zu sparende Betrag um weitere 1.465.200 € auf 14.484.169 €. Zur Deckung dieses Betrages sind im Haushalt 2026 ordentliche und außerordentliche Tilgungen der Trägerdarlehen an Eigenbetrieb Stadtentwässerung, Städtische Bädergesellschaft sowie Städtische Wohnbau von gesamt 4.920.500 € veranschlagt. Desweiteren hat die Stadt noch vorhandene freie Liquidität aus dem Jahr 2025 von 1.762.005 €, sodass der tatsächlich einzusparende Betrag bei 7.801.664 € liegt.

§ 29 GemHVO BW verpflichtet die Gemeinde, Haushaltsansätze für Aufwendungen, Auszahlungen und Verpflichtungsermächtigungen vorübergehend zu sperren, sobald die Ertrags- oder Aufwendungsentwicklung dies erfordert. Ziel ist die Sicherung des Haushaltsausgleichs im laufenden Jahr.

Gegenmaßnahmen und Einsparungen

Die Verwaltung geht aktuell beim Personaletat von Einsparungen in Höhe von 1 Mio. € gegenüber dem Gesamtansatz von 50.586.550 € aus.

Darüber hinaus sollen die bisher kalkulierten Anträge auf Ermächtigungsübertragung (ETÜ) aus dem Haushaltsjahr 2025 nach 2026 von 3.462.000 € um 1,3 Mio. € reduziert werden. Die Stadtkämmerei befindet sich hierbei in intensiven Gesprächen mit den Fachämtern.

Des Weiteren geht die Verwaltung von einer Einsparung von 10 % beim Budget Gebäudebewirtschaftung aus, was Einsparung von 216.300 € erbringt. Dies betrifft die Konten 42410010 Aufwendungen für Energie – Heizung und 42410020 Aufwendungen für Energie - Strom. Gezielte Energieeinsparungen können die voraussichtliche Einsparung gewährleisten.

Somit können durch verwaltungsinterne Maßnahmen insgesamt bereits Einsparungen von 2.516.300 € berücksichtigt werden, sodass sich verbleibende Einsparbetrag auf 5.285.364 € beläuft. Als weitere Maßnahme schlägt die Verwaltung eine pauschale haushaltswirtschaftliche Sperre von 20 % auf die in Anlage 1 und 2 aufgeführten Konten im Ergebnishaushalt vor. Da diese weitreichende Maßnahme in die Etathoheit des Gemeinderates eingreift, hat der Gemeinderat darüber zu beschließen. Die Verwaltung schlägt diese Maßnahmen als wirksamste und kurzfristig umsetzbares Instrument zur Deckung des zusätzlichen Konsolidierungsbedarfs vor. Durch diese Sperre können weitere 3.716.500 € eingespart werden. Die entsprechend Anlage 1 nicht zur

Sperrung vorgeschlagenen Konten wurden ausgenommen (insb. Zuschüsse), da bereits bestehende rechtliche/vertragliche Zwänge bestehen. Bei Konten, die nicht der Sperre unterliegen, haben die Ämter eine Einzelfallprüfung durchzuführen und weitere mögliche Einsparpotenziale zu ermitteln. Die Möglichkeit, bei weiterer Verschlechterung zu einem späteren Zeitpunkt auch auf Sperrung dieser Konten zurückzugreifen, bleibt ausdrücklich vorbehalten.

Während des Bestands der haushaltswirtschaftlichen Sperre und solange sich die Finanzsituation nicht drastisch verbessert, gelten im Ergebnishaushalt die Rahmenbedingungen der Interimswirtschaft. Dies bedeutet, dass ab sofort Bewirtschaftungen im Ergebnishaushalt nur getätigt werden dürfen, die unabweisbar sind. Unabweisbar sind Aufwendungen, für die eine bereits eine gesetzliche oder vertragliche Verpflichtung besteht, die nicht verschoben werden kann und die notwendig ist, um einen wirtschaftlichen Schaden abzuwenden oder eine Pflichtaufgabe zu erfüllen.

Mit dieser haushaltswirtschaftlichen Sperre kann der einzusparende Betrag auf 1.568.864 € reduziert werden.

Ausblick

Trotz der beabsichtigten Maßnahmen verbleibt eine Deckungslücke von etwa 1,57 Mio. €, die kurzfristig nicht vollständig geschlossen werden kann. Die haushaltswirtschaftliche Sperre von 20 % ist sehr herausfordernd für alle, stellt jedoch eine kurzfristig wirksame Sofortmaßnahme dar. Sollte die Deckungslücke von 1,57 Mio. € nicht durch weitere Verbesserungen geschlossen werden können, würde zum Jahresende ein entsprechender Kassenkredit ausgewiesen werden müssen, der im kommenden Haushaltsjahr 2027 finanziert werden müsste.

Weitere Strukturelle Maßnahmen in Form von Aufgabenkritik und Leistungsreduzierung müssen mit Blick auf die Haushaltsberatungen 2027 zwingend folgen, da anzunehmen ist, dass sich die Gewerbesteuer der Kommunen in ganz Baden-Württemberg kurz- bis mittelfristig nicht stabilisiert, sofern nicht der Bund und das Land wirksam gegensteuern.

Anlage 1

**Aufwandskonten nach Haushaltsaufbau
 nicht durchgestrichene Konten werden zur Sperrung herangezogen**

- Aufwendungen für Sach- und Dienstleistungen

• 42110010	Unterhaltung der Gebäude
• 42110020	Unterhaltung der Außenanlagen
• 42110030	Unterhaltung der baulichen Anlagen
• 42110090	Unterhaltung PV- und KWK-Anlagen
• 42120000	Unterhaltung des Infrastrukturvermögens
• 42120010	Unterhaltung des sonstigen unbeweglichen Vermögens I
• 42120020	Unterhaltung des sonstigen unbeweglichen Vermögens II
• 42120030	Unterhaltung des sonstigen unbeweglichen Vermögens III
• 42120040	Unterhaltung des sonstigen unbeweglichen Vermögens IV
• 42120050	Unterhaltung des sonstigen unbeweglichen Vermögens V
• 42120060	Unterhaltung des sonstigen unbeweglichen Vermögens VI
• 42120080	Unterhaltung des sonstigen unbeweglichen Vermögens VIII
• 42120090	Unterhaltung des sonstigen unbeweglichen Vermögens IX
• 42210000	Unterhaltung des beweglichen Vermögens
• 42210010	Unterhaltung des beweglichen Vermögens I
• 42220000	Erwerb von geringwertigen Vermögensgegenständen
• 42220010	Erwerb von geringwertigen Vermögensgegenständen II
• 42220020	Erwerb von geringwertigen Vermögensgegenständen III
• 42310000	Mieten inkl. Mietnebenkosten und Pachten
• 42310010	Mieten und Pachten I
• 42310020	Mieten und Pachten II
• 42320000	Leasing
• 42410010	Aufwendungen für Energie – Heizung
• 42410020	Aufwendungen für Energie – Strom
• 42410030	Aufwendungen für Wasser und Abwasser
• 42410040	Aufwendungen für Niederschlagswasser
• 42410050	Aufwendungen für Abfallbeseitigung
• 42410060	Aufwendungen für gebäudebezogene Versicherungen
• 42410070	Aufwendungen für gebäudebezogene Steuern
• 42410080	Aufwendungen für Gebäudereinigung - Reinigungsmittel
• 42410090	Aufwendungen für Gebäudereinigung - Unternehmerreinigung
• 42410100	Sonstige Bewirtschaftung der Grundstücke und baulichen Anlagen
• 42410101	Sonstige Bewirtschaftung der Grundstücke und baulichen Anlagen II
• 42410110	Aufwendungen für Straßenreinigung und Winterdienst
• 42419999	Lagerhaltung-ZEK
• 42510000	Haltung von Fahrzeugen
• 42610010	Aus- und Fortbildung
• 42610020	Dienst- und Schutzkleidung, PSA
• 42710010	Besondere Verwaltungs- und Betriebsaufwendungen I
• 42710020	Besondere Verwaltungs- und Betriebsaufwendungen II
• 42710030	Besondere Verwaltungs- und Betriebsaufwendungen III
• 42710040	Besondere Verwaltungs- und Betriebsaufwendungen IV
• 42710050	Besondere Verwaltungs- und Betriebsaufwendungen V
• 42710060	Besondere Verwaltungs- und Betriebsaufwendungen VI
• 42710070	Besondere Verwaltungs- und Betriebsaufwendungen VII
• 42710080	Besondere Verwaltungs- und Betriebsaufwendungen VIII
• 42710090	Besondere Verwaltungs- und Betriebsaufwendungen IX
• 42740000	Lehr- und Unterrichtsmittel
• 42740010	Lehr- und Unterrichtsmittel I
• 42750000	Lernmittel
• 42750010	Lernmittel I
• 42910000	Aufwendungen für sonstige Sach- und Dienstleistungen

**Aufwandskonten nach Haushaltsaufbau
nicht durchgestrichene Konten werden zur Sperrung herangezogen**

- Abschreibungen	
• 47110000	Abschreibungen auf immaterielle Vermögensgegenstände und Sachvermögen
• 47220000	Abschreibungen auf Forderungen (wegen Uneinbringlichkeit/Einzelwertberichtigung) – unbefristete Niederschlagungen
• 47220010	Abschreibungen auf Forderungen (wegen Uneinbringlichkeit/Einzelwertberichtigung) – befristete Niederschlagungen und Aussetzung der Vollziehung
• 47220020	Abschreibungen auf Forderungen – Ausbuchung Kleinbeträge
• 47910000	Sonstige Abschreibungen (Auflösung von Sonderposten für geleistete Investitionszuschüsse usw.)
- Zinsen und ähnliche Aufwendungen	
• 45170000	Zinsaufwendungen an Kreditinstitute für Kredite
• 45170010	Zinsaufwendungen an Kreditinstitute für Kassenkredite
• 45990000	Sonstige Finanzaufwendungen
• 43120000	Zuweisungen für laufende Zwecke an Gemeinden und Gemeindeverbände
• 43130000	Zuweisungen für laufende Zwecke an Zweckverbände, Gemeindeverwaltungsverbände u. dgl.
• 43170000	Zuschüsse für laufende Zwecke an private Unternehmen
• 43180000	Zuschüsse für laufende Zwecke an übrige Bereiche
• 43180010	Zuschüsse für laufende Zwecke an übrige Bereiche
• 43180020	Zuschüsse für laufende Zwecke an übrige Bereiche
• 43180030	Zuschüsse für laufende Zwecke an übrige Bereiche
• 43410000	Gewerbesteuerumlage
• 43710000	Allgemeine Umlagen an das Land (Finanzausgleichsumlage)
• 43720000	Allgemeine Umlagen an Gemeinden und Gemeindeverbände (Kreisumlage)
• 43730000	Allgemeine Umlagen an Zweckverbände (Verbandsumlage Region Stuttgart)
• 43780000	Allgemeine Umlagen an übrige Bereiche (u.a. Umlage an die GPA)
• 44110000	Sonstige Personal- und Versorgungsaufwendungen
• 44210000	Aufwendungen für ehrenamtliche und sonstige Tätigkeit
• 44220000	Verfügungsmittel
• 44290010	Schülerbeförderung, Aufwendungen an Verkehrsunternehmen
• 44290020	Schülerbeförderung, Aufwendungen an Eltern
• 44290030	Mitgliedsbeiträge
• 44310010	Geschäftsaufwendungen - Bürobedarf
• 44310020	Geschäftsaufwendungen - Bücher und Zeitschriften
• 44310030	Geschäftsaufwendungen - Postgebühren
• 44310040	Geschäftsaufwendungen - Telekommunikationsdienstleistungen
• 44310050	Geschäftsaufwendungen - Öffentliche Bekanntmachungen
• 44310060	Geschäftsaufwendungen - Dienstreisen
• 44310070	Geschäftsaufwendungen - Sachverständigen-, Gerichts- und ähnliche Kosten (Gutachten, Untersuchungen, Prüfungsgebühren)
• 44310080	Geschäftsaufwendungen - Druckkosten
• 44310090	sonstige Geschäftsaufwendungen
• 44410010	Steuern, Sonderabgaben
• 44410020	Versicherungen, Schadensfälle
• 44410030	Versicherungen, Schadensfälle
• 44520010	Erstattungen für Aufwendungen von Dritten aus laufender Verwaltungstätigkeit an Gemeinden und Gemeindeverbände
• 44520020	Erstattungen für Aufwendungen von Dritten aus laufender Verwaltungstätigkeit an Gemeinden und Gemeindeverbände
• 44550000	Erstattungen für Aufwendungen von Dritten aus laufender Verwaltungstätigkeit an verbundene Unternehmen, sonstige Beteiligungen und Sondervermögen
• 44580000	Erstattungen für Aufwendungen von Dritten aus laufender Verwaltungstätigkeit an übrige Bereiche
• 44820000	Säumniszuschläge, Verzugszinsen, Erstattungszinsen u.ä.
• 44980000	Deckungsreserve
• 44990000	Globaler Minderaufwand

Produkt	Produktbezeichnung	Konto	Kontobezeichnung	Orga- Einheit	HH-Ansatz	Sperrbetrag vor der Buchung	neuer Sperrbetrag
11100000	Steuerung	42210000	Unterhaltung des beweglichen Vermögens	BK-100	2.500,00 €		500,00 €
11100000	Steuerung	42220000	Erwerb von geringwertigen Vermögensgegenständen	BK-100	3.500,00 €		700,00 €
11100000	Steuerung	42320000	Leasing	BK-100	11.000,00 €		790,64 €
11100000	Steuerung	42510000	Haltung von Fahrzeugen	BK-100	5.000,00 €		1.000,00 €
11100000	Steuerung	42610010	Aus- und Fortbildung	BK-100	2.000,00 €		400,00 €
11100000	Steuerung	42710010	Besondere Verwaltungs- und Betriebsaufwendungen	BK-100	20.000,00 €		4.000,00 €
11100000	Steuerung	44220000	Verfügungsmittel	BK-100	2.600,00 €		520,00 €
11100000	Steuerung	44290030	Mitgliedsbeiträge	BK-100	33.000,00 €		0,00 €
11100000	Steuerung	44310010	Geschäftsaufwendungen - Bürobedarf	BK-100	3.200,00 €		640,00 €
11100000	Steuerung	44310020	Geschäftsaufwendungen - Bücher und Zeitschriften	BK-100	6.000,00 €		844,41 €
11100000	Steuerung	44310030	Geschäftsaufwendungen - Postgebühren	BK-100	4.000,00 €		800,00 €
11100000	Steuerung	44310040	Geschäftsaufwendungen - Telekommunikationsdienstleistungen	BK-100	3.000,00 €		600,00 €
11100000	Steuerung	44310050	Geschäftsaufwendungen - Öffentliche Bekanntmachungen	BK-100	400,00 €		80,00 €
11100000	Steuerung	44310060	Geschäftsaufwendungen - Dienstreisen	BK-100	3.000,00 €		600,00 €
11100000	Steuerung	44310070	Geschäftsaufwendungen - Sachverständigen-, Gerichts- und ähnliche Kosten (Gutachten, Untersuchungen, Prüfungsgebühren)	BK-100	3.000,00 €		600,00 €
11100000	Steuerung	44310080	Geschäftsaufwendungen - Druckkosten	BK-100	1.000,00 €		200,00 €
11100000	Steuerung	44310090	sonstige Geschäftsaufwendungen	BK-100	3.000,00 €		600,00 €
11110000	Kommunale Willensbildung	42110010	Unterhaltung der Gebäude	BK-100	2.000,00 €		400,00 €
11110000	Kommunale Willensbildung	42210000	Unterhaltung des beweglichen Vermögens	BK-100	1.500,00 €		300,00 €
11110000	Kommunale Willensbildung	42220000	Erwerb von geringwertigen Vermögensgegenständen	BK-100	1.500,00 €		300,00 €
11110000	Kommunale Willensbildung	42610010	Aus- und Fortbildung	BK-100	1.000,00 €		200,00 €
11110000	Kommunale Willensbildung	42710020	Besondere Verwaltungs- und Betriebsaufwendungen	BK-100	45.000,00 €		9.000,00 €
11110000	Kommunale Willensbildung	42710030	Aufwendungen Ortsverschönerung Heiningen	BK-100	837,00 €		167,00 €
11110000	Kommunale Willensbildung	42710040	Aufwendungen Ortsverschönerung Maubach (inkl. Vernosc)	BK-100	2.249,00 €		166,15 €
11110000	Kommunale Willensbildung	42710050	Aufwendungen Ortsverschönerung Steinbach	BK-100	838,00 €		0,00 €
11110000	Kommunale Willensbildung	42710060	Aufwendungen Ortsverschönerung Strümpfelbach	BK-100	838,00 €		168,00 €
11110000	Kommunale Willensbildung	42710070	Aufwendungen Ortsverschönerung Waldrems	BK-100	838,00 €		168,00 €
11110000	Kommunale Willensbildung	44310010	Geschäftsaufwendungen - Bürobedarf	BK-100	500,00 €		100,00 €
11110000	Kommunale Willensbildung	44310020	Geschäftsaufwendungen - Bücher und Zeitschriften	BK-100	2.200,00 €		0,00 €
11110000	Kommunale Willensbildung	44310040	Geschäftsaufwendungen - Telekommunikationsdienstleistungen	BK-100	1.000,00 €		200,00 €
11110000	Kommunale Willensbildung	44310090	sonstige Geschäftsaufwendungen	BK-100	4.000,00 €		800,00 €
11119999	Haupt- und Personalamt	42220000	Erwerb von geringwertigen Vermögensgegenständen	BK-100	1.500,00 €		300,00 €
11119999	Haupt- und Personalamt	42410080	Aufwendungen für Gebäudereinigung - Reinigungsmittel	BK-100	900,00 €		180,00 €
11119999	Haupt- und Personalamt	42610010	Aus- und Fortbildung	BK-100	1.500,00 €		300,00 €
11119999	Haupt- und Personalamt	44310010	Geschäftsaufwendungen - Bürobedarf	BK-100	6.900,00 €		1.380,00 €
11119999	Haupt- und Personalamt	44310020	Geschäftsaufwendungen - Bücher und Zeitschriften	BK-100	3.500,00 €		700,00 €
11119999	Haupt- und Personalamt	44310030	Geschäftsaufwendungen - Postgebühren	BK-100	3.500,00 €		700,00 €

Produkt	Produktbezeichnung	Konto	Kontobezeichnung	Orga- Einheit	HH-Ansatz	Sperrbetrag vor der Buchung	neuer Sperrbetrag
11119999	Haupt- und Personalamt	44310040	Geschäftsaufwendungen - Telekommunikationsdienstleistu- ngen	BK-100	1.000,00 €		200,00 €
11119999	Haupt- und Personalamt	44310050	Geschäftsaufwendungen - Öffentliche Bekanntmachungen	BK-100	900,00 €		180,00 €
11119999	Haupt- und Personalamt	44310060	Geschäftsaufwendungen - Dienstreisen	BK-100	700,00 €		140,00 €
11119999	Haupt- und Personalamt	44310070	Geschäftsaufwendungen - Sachverständigen-, Gerichts- und ähnliche Kosten (Gutachten, Untersuchungen, Prüfungsgebühren)	BK-100	5.000,00 €		1.000,00 €
11119999	Haupt- und Personalamt	44310080	Geschäftsaufwendungen - Druckkosten	BK-100	500,00 €		100,00 €
11119999	Haupt- und Personalamt	44310090	sonstige Geschäftsaufwendungen	BK-100	3.000,00 €		600,00 €
11130000	Rechnungsprüfung	42220000	Erwerb von geringwertigen Vermögensgegenständen	BK-140	1.000,00 €		200,00 €
11130000	Rechnungsprüfung	42610010	Aus- und Fortbildung	BK-140	2.500,00 €		500,00 €
11130000	Rechnungsprüfung	44310010	Geschäftsaufwendungen - Bürobedarf	BK-140	500,00 €		100,00 €
11130000	Rechnungsprüfung	44310020	Geschäftsaufwendungen - Bücher und Zeitschriften	BK-140	2.800,00 €		560,00 €
11130000	Rechnungsprüfung	44310030	Geschäftsaufwendungen - Postgebühren	BK-100	100,00 €		20,00 €
11130000	Rechnungsprüfung	44310040	Geschäftsaufwendungen - Telekommunikationsdienstleistu- ngen	BK-100	800,00 €		160,00 €
11130000	Rechnungsprüfung	44310060	Geschäftsaufwendungen - Dienstreisen	BK-140	500,00 €		100,00 €
11130000	Rechnungsprüfung	44310080	Geschäftsaufwendungen - Druckkosten	BK-100	600,00 €		120,00 €
11130000	Rechnungsprüfung	44310090	sonstige Geschäftsaufwendungen	BK-140	300,00 €		60,00 €
11140300	Einrichtungen für Verwaltungsangehörige	42320000	Leasing JobRad	BK-102	92.000,00 €		18.400,00 €
11140300	Einrichtungen für Verwaltungsangehörige	42410100	Sonstige Bewirtschaftung Parkhaus Stadtmitte	BK-200	11.000,00 €		2.200,00 €
11140300	Einrichtungen für Verwaltungsangehörige	42610010	Aus- und Fortbildung	BK-102	1.200,00 €		240,00 €
11140300	Einrichtungen für Verwaltungsangehörige	44310010	Geschäftsaufwendungen - Bürobedarf	BK-102	200,00 €		40,00 €
11140300	Einrichtungen für Verwaltungsangehörige	44310020	Geschäftsaufwendungen - Bücher und Zeitschriften	BK-102	400,00 €		80,00 €
11140300	Einrichtungen für Verwaltungsangehörige	44310030	Geschäftsaufwendungen - Postgebühren	BK-100	100,00 €		20,00 €
11140300	Einrichtungen für Verwaltungsangehörige	44310040	Geschäftsaufwendungen - Telekommunikationsdienstleistu- ngen	BK-100	100,00 €		20,00 €
11140300	Einrichtungen für Verwaltungsangehörige	44310060	Geschäftsaufwendungen - Dienstreisen	BK-102	200,00 €		40,00 €
11140600	Repräsentation	42710010	Besondere Verwaltungs- und Betriebsaufwendungen	BK-100	51.500,00 €		10.300,00 €
11140600	Repräsentation	42710020	Aufwendungen Öffentlichkeitsarbeit	BK-100	60.000,00 €		12.000,00 €
11140600	Repräsentation	42710030	Aufwendungen Seniorenbetreuung Heiningen	BK-100	740,00 €		148,00 €
11140600	Repräsentation	42710040	Aufwendungen Seniorenbetreuung Maubach	BK-100	740,00 €		148,00 €
11140600	Repräsentation	42710050	Aufwendungen Seniorenbetreuung Steinbach	BK-100	740,00 €		148,00 €
11140600	Repräsentation	42710060	Aufwendungen Seniorenbetreuung Strümpfelbach	BK-100	740,00 €		148,00 €
11140600	Repräsentation	42710070	Aufwendungen Seniorenbetreuung Waldrems	BK-100	740,00 €		148,00 €
11200000	Informations- und Kommunikationstechnik	42210000	Unterhaltung des beweglichen Vermögens	BK-100	20.000,00 €		4.000,00 €
11200000	Informations- und Kommunikationstechnik	42220000	Erwerb von geringwertigen Vermögensgegenständen	BK-100	275.000,00 €		55.000,00 €
11200000	Informations- und Kommunikationstechnik	42410080	Aufwendungen für Gebäudereinigung - Reinigungsmittel	BK-100	200,00 €		40,00 €
11200000	Informations- und Kommunikationstechnik	42410100	Sonstige Bewirtschaftung der Grundstücke und baulichen Anlagen	BK-200	100,00 €		20,00 €

Produkt	Produktbezeichnung	Konto	Kontobezeichnung	Orga- Einheit	HH-Ansatz	Sperrbetrag vor der Buchung	neuer Sperrbetrag
11200000	Informations- und Kommunikationstechnik	42510000	Haltung von Fahrzeugen	BK-100	5.000,00 €		1.000,00 €
11200000	Informations- und Kommunikationstechnik	42610010	Aus- und Fortbildung	BK-100	40.000,00 €		8.000,00 €
11200000	Informations- und Kommunikationstechnik	42710010	Aufwendungen für Software	BK-100	1.314.000,00 €		262.800,00 €
11200000	Informations- und Kommunikationstechnik	44310010	Geschäftsaufwendungen - Bürobedarf	BK-100	1.300,00 €		260,00 €
11200000	Informations- und Kommunikationstechnik	44310020	Geschäftsaufwendungen - Bücher und Zeitschriften	BK-100	300,00 €		60,00 €
11200000	Informations- und Kommunikationstechnik	44310030	Geschäftsaufwendungen - Postgebühren	BK-100	400,00 €		80,00 €
11200000	Informations- und Kommunikationstechnik	44310040	Geschäftsaufwendungen - Telekommunikationsdienstleistungen	BK-100	19.500,00 €		0,00 €
11200000	Informations- und Kommunikationstechnik	44310060	Geschäftsaufwendungen - Dienstreisen	BK-100	300,00 €		60,00 €
11200000	Informations- und Kommunikationstechnik	44310080	Geschäftsaufwendungen - Druckkosten	BK-100	2.400,00 €		0,00 €
11200000	Informations- und Kommunikationstechnik	44310090	sonstige Geschäftsaufwendungen	BK-100	300,00 €		60,00 €
11210000	Personalwesen	42210000	Unterhaltung des beweglichen Vermögens	BK-102	400,00 €		80,00 €
11210000	Personalwesen	42220000	Erwerb von geringwertigen Vermögensgegenständen	BK-102	5.000,00 €		1.000,00 €
11210000	Personalwesen	42610010	Aus- und Fortbildung	BK-102	45.000,00 €		9.000,00 €
11210000	Personalwesen	44310010	Geschäftsaufwendungen - Bürobedarf	BK-102	2.400,00 €		480,00 €
11210000	Personalwesen	44310020	Geschäftsaufwendungen - Bücher und Zeitschriften	BK-102	4.000,00 €		800,00 €
11210000	Personalwesen	44310030	Geschäftsaufwendungen - Postgebühren	BK-100	1.500,00 €		300,00 €
11210000	Personalwesen	44310040	Geschäftsaufwendungen - Telekommunikationsdienstleistungen	BK-100	2.500,00 €		500,00 €
11210000	Personalwesen	44310050	Geschäftsaufwendungen - Öffentliche Bekanntmachungen	BK-102	264.500,00 €		52.900,00 €
11210000	Personalwesen	44310060	Geschäftsaufwendungen - Dienstreisen	BK-102	400,00 €		0,00 €
11210000	Personalwesen	44310070	Geschäftsaufwendungen - Sachverständigen-, Gerichts- und ähnliche Kosten (Gutachten, Untersuchungen, Prüfungsgebühren)	BK-102	80.000,00 €		16.000,00 €
11210000	Personalwesen	44310080	Geschäftsaufwendungen - Druckkosten	BK-100	1.300,00 €		260,00 €
11210000	Personalwesen	44310090	sonstige Geschäftsaufwendungen	BK-102	12.000,00 €		2.400,00 €
11220000	Finanzverwaltung, Kasse	42210000	Unterhaltung des beweglichen Vermögens	BK-200	500,00 €		100,00 €
11220000	Finanzverwaltung, Kasse	42220000	Erwerb von geringwertigen Vermögensgegenständen	BK-200	26.000,00 €		5.200,00 €
11220000	Finanzverwaltung, Kasse	42610010	Aus- und Fortbildung	BK-200	12.000,00 €		2.400,00 €
11220000	Finanzverwaltung, Kasse	42710010	Aufwendungen für EDV	BK-200	15.000,00 €		3.000,00 €
11220000	Finanzverwaltung, Kasse	44290030	Mitgliedsbeiträge	BK-200	100,00 €		20,00 €
11220000	Finanzverwaltung, Kasse	44310010	Geschäftsaufwendungen - Bürobedarf	BK-200	6.900,00 €		1.380,00 €
11220000	Finanzverwaltung, Kasse	44310020	Geschäftsaufwendungen - Bücher und Zeitschriften	BK-200	1.500,00 €		300,00 €
11220000	Finanzverwaltung, Kasse	44310030	Geschäftsaufwendungen - Postgebühren	BK-100	2.500,00 €		500,00 €
11220000	Finanzverwaltung, Kasse	44310040	Geschäftsaufwendungen - Telekommunikationsdienstleistungen	BK-100	3.500,00 €		700,00 €
11220000	Finanzverwaltung, Kasse	44310050	Geschäftsaufwendungen - Öffentliche Bekanntmachungen	BK-200	4.400,00 €		880,00 €
11220000	Finanzverwaltung, Kasse	44310060	Geschäftsaufwendungen - Dienstreisen	BK-200	3.000,00 €		600,00 €
11220000	Finanzverwaltung, Kasse	44310070	Geschäftsaufwendungen - Sachverständigen-, Gerichts- und ähnliche Kosten (Gutachten, Untersuchungen, Prüfungsgebühren)	BK-200	15.000,00 €		3.000,00 €
11220000	Finanzverwaltung, Kasse	44310080	Geschäftsaufwendungen - Druckkosten	BK-100	1.300,00 €		260,00 €

Produkt	Produktbezeichnung	Konto	Kontobezeichnung	Orga- Einheit	HH-Ansatz	Sperrbetrag vor der Buchung	neuer Sperrbetrag
11220000	Finanzverwaltung, Kasse	44310090	sonstige Geschäftsaufwendungen	BK-200	18.000,00 €		0,00 €
11229999	Stadtkämmerei	42610010	Aus- und Fortbildung	BK-200	1.000,00 €		200,00 €
11229999	Stadtkämmerei	44310010	Geschäftsaufwendungen - Bürobedarf	BK-200	2.000,00 €		400,00 €
11229999	Stadtkämmerei	44310020	Geschäftsaufwendungen - Bücher und Zeitschriften	BK-200	1.500,00 €		300,00 €
11229999	Stadtkämmerei	44310030	Geschäftsaufwendungen - Postgebühren	BK-100	7.000,00 €		1.400,00 €
11229999	Stadtkämmerei	44310040	Geschäftsaufwendungen - Telekommunikationsdienstleistu- ngen	BK-100	2.000,00 €		400,00 €
11229999	Stadtkämmerei	44310050	Geschäftsaufwendungen - Öffentliche Bekanntmachungen	BK-200	2.600,00 €		520,00 €
11229999	Stadtkämmerei	44310060	Geschäftsaufwendungen - Dienstreisen	BK-200	1.000,00 €		200,00 €
11229999	Stadtkämmerei	44310080	Geschäftsaufwendungen - Druckkosten	BK-100	1.000,00 €		200,00 €
11229999	Stadtkämmerei	44310090	sonstige Geschäftsaufwendungen	BK-200	1.500,00 €		300,00 €
11230000	Justizariat	42610010	Aus- und Fortbildung	BK-300	200,00 €		40,00 €
11230000	Justizariat	44310010	Geschäftsaufwendungen - Bürobedarf	BK-300	250,00 €		50,00 €
11230000	Justizariat	44310020	Geschäftsaufwendungen - Bücher und Zeitschriften	BK-300	400,00 €		80,00 €
11230000	Justizariat	44310040	Geschäftsaufwendungen - Telekommunikationsdienstleistu- ngen	BK-100	300,00 €		60,00 €
11230000	Justizariat	44310060	Geschäftsaufwendungen - Dienstreisen	BK-300	300,00 €		60,00 €
11230000	Justizariat	44310070	Geschäftsaufwendungen - Sachverständigen-, Gerichts- und ähnliche Kosten (Gutachten, Untersuchungen, Prüfungsgebühren)	BK-300	2.000,00 €		400,00 €
11230000	Justizariat	44310090	sonstige Geschäftsaufwendungen	BK-300	200,00 €		40,00 €
11230500	Abschluss, Verwaltung und Abwicklung von Versicherungen	44310040	Geschäftsaufwendungen - Telekommunikationsdienstleistu- ngen	BK-100	500,00 €		100,00 €
11230500	Abschluss, Verwaltung und Abwicklung von Versicherungen	44310080	Geschäftsaufwendungen - Druckkosten	BK-100	100,00 €		20,00 €
11240100	Hochbauamt	42210000	Unterhaltung des beweglichen Vermögens	BK-650	500,00 €		100,00 €
11240100	Hochbauamt	42220000	Erwerb von geringwertigen Vermögensgegenständen	BK-650	6.000,00 €		1.200,00 €
11240100	Hochbauamt	42610010	Aus- und Fortbildung	BK-650	14.200,00 €		2.840,00 €
11240100	Hochbauamt	42610020	Dienst- und Schutzkleidung	BK-650	500,00 €		100,00 €
11240100	Hochbauamt	44310010	Geschäftsaufwendungen - Bürobedarf	BK-650	2.900,00 €		580,00 €
11240100	Hochbauamt	44310020	Geschäftsaufwendungen - Bücher und Zeitschriften	BK-650	1.000,00 €		200,00 €
11240100	Hochbauamt	44310030	Geschäftsaufwendungen - Postgebühren	BK-100	1.200,00 €		240,00 €
11240100	Hochbauamt	44310040	Geschäftsaufwendungen - Telekommunikationsdienstleistu- ngen	BK-100	1.900,00 €		380,00 €
11240100	Hochbauamt	44310050	Geschäftsaufwendungen - Öffentliche Bekanntmachungen	BK-650	2.600,00 €		520,00 €
11240100	Hochbauamt	44310060	Geschäftsaufwendungen - Dienstreisen	BK-650	1.500,00 €		300,00 €
11240100	Hochbauamt	44310070	Geschäftsaufwendungen - Sachverständigen-, Gerichts- und ähnliche Kosten (Gutachten, Untersuchungen, Prüfungsgebühren)	BK-650	313.200,00 €		62.640,00 €
11240100	Hochbauamt	44310080	Geschäftsaufwendungen - Druckkosten	BK-100	1.900,00 €		380,00 €
11240100	Hochbauamt	44310090	sonstige Geschäftsaufwendungen	BK-650	30.000,00 €		6.000,00 €
11240301	Historisches Rathaus Am Rathaus 1	42110010	Unterhaltung der Gebäude	BK-100	97.000,00 €		19.400,00 €
11240301	Historisches Rathaus Am Rathaus 1	42410080	Aufwendungen für Gebäudereinigung - Reinigungsmittel	BK-100	4.900,00 €		0,00 €

Produkt	Produktbezeichnung	Konto	Kontobezeichnung	Orga- Einheit	HH-Ansatz	Sperrbetrag vor der Buchung	neuer Sperrbetrag
11240301	Historisches Rathaus Am Rathaus 1	42410090	Aufwendungen für Gebäudereinigung - Unternehmerreinigung	BK-100	2.000,00 €		0,00 €
11240301	Historisches Rathaus Am Rathaus 1	42410100	Sonstige Bewirtschaftung der Grundstücke und baulichen Anlagen	BK-200	100,00 €		20,00 €
11240301	Historisches Rathaus Am Rathaus 1	44310010	Geschäftsaufwendungen - Bürobedarf	BK-100	350,00 €		70,00 €
11240301	Historisches Rathaus Am Rathaus 1	44310040	Geschäftsaufwendungen - Telekommunikationsdienstleistungen	BK-100	900,00 €		180,00 €
11240302	Verwaltungsgebäude Am Rathaus 2	42110010	Unterhaltung der Gebäude	BK-100	15.000,00 €		3.000,00 €
11240302	Verwaltungsgebäude Am Rathaus 2	42410080	Aufwendungen für Gebäudereinigung - Reinigungsmittel	BK-100	500,00 €		100,00 €
11240302	Verwaltungsgebäude Am Rathaus 2	42410090	Aufwendungen für Gebäudereinigung - Unternehmerreinigung	BK-100	800,00 €		160,00 €
11240302	Verwaltungsgebäude Am Rathaus 2	42410100	Sonstige Bewirtschaftung der Grundstücke und baulichen Anlagen	BK-200	150,00 €		30,00 €
11240302	Verwaltungsgebäude Am Rathaus 2	44310040	Geschäftsaufwendungen - Telekommunikationsdienstleistungen	BK-100	50,00 €		10,00 €
11240303	Verwaltungsgebäude Im Biegel 13	42110010	Unterhaltung der Gebäude	BK-100	47.000,00 €		9.400,00 €
11240303	Verwaltungsgebäude Im Biegel 13	42210000	Unterhaltung des beweglichen Vermögens	BK-100	200,00 €		40,00 €
11240303	Verwaltungsgebäude Im Biegel 13	42410080	Aufwendungen für Gebäudereinigung - Reinigungsmittel	BK-100	9.900,00 €		1.980,00 €
11240303	Verwaltungsgebäude Im Biegel 13	42410090	Aufwendungen für Gebäudereinigung - Unternehmerreinigung	BK-100	95.000,00 €		19.000,00 €
11240303	Verwaltungsgebäude Im Biegel 13	42410100	Sonstige Bewirtschaftung der Grundstücke und baulichen Anlagen	BK-200	7.500,00 €		1.500,00 €
11240303	Verwaltungsgebäude Im Biegel 13	44310040	Geschäftsaufwendungen - Telekommunikationsdienstleistungen	BK-100	500,00 €		100,00 €
11240304	Verwaltungsgebäude Stiftshof 16 (Ämter 60 und 61)	42110010	Unterhaltung der Gebäude	BK-100	19.500,00 €		3.900,00 €
11240304	Verwaltungsgebäude Stiftshof 16 (Ämter 60 und 61)	42410080	Aufwendungen für Gebäudereinigung - Reinigungsmittel	BK-100	2.000,00 €		400,00 €
11240304	Verwaltungsgebäude Stiftshof 16 (Ämter 60 und 61)	42410090	Aufwendungen für Gebäudereinigung - Unternehmerreinigung	BK-100	30.000,00 €		6.000,00 €
11240304	Verwaltungsgebäude Stiftshof 16 (Ämter 60 und 61)	42410100	Sonstige Bewirtschaftung der Grundstücke und baulichen Anlagen	BK-200	100,00 €		20,00 €
11240304	Verwaltungsgebäude Stiftshof 16 (Ämter 60 und 61)	44310040	Geschäftsaufwendungen - Telekommunikationsdienstleistungen	BK-100	300,00 €		60,00 €
11240305	Verwaltungsgebäude Stiftshof 20 (Ämter 65 und 66)	42110010	Unterhaltung der Gebäude	BK-100	12.000,00 €		2.400,00 €
11240305	Verwaltungsgebäude Stiftshof 20 (Ämter 65 und 66)	42410080	Aufwendungen für Gebäudereinigung - Reinigungsmittel	BK-100	1.500,00 €		300,00 €
11240305	Verwaltungsgebäude Stiftshof 20 (Ämter 65 und 66)	42410090	Aufwendungen für Gebäudereinigung - Unternehmerreinigung	BK-100	30.000,00 €		6.000,00 €
11240305	Verwaltungsgebäude Stiftshof 20 (Ämter 65 und 66)	42410100	Sonstige Bewirtschaftung der Grundstücke und baulichen Anlagen	BK-200	200,00 €		40,00 €
11240305	Verwaltungsgebäude Stiftshof 20 (Ämter 65 und 66)	44310040	Geschäftsaufwendungen - Telekommunikationsdienstleistungen	BK-100	50,00 €		10,00 €
11240306	Verwaltungsgebäude Stiftshof 15 (Amt 50)	42110010	Unterhaltung der Gebäude	BK-100	76.000,00 €		15.200,00 €
11240306	Verwaltungsgebäude Stiftshof 15 (Amt 50)	42410080	Aufwendungen für Gebäudereinigung - Reinigungsmittel	BK-100	3.500,00 €		700,00 €

Produkt	Produktbezeichnung	Konto	Kontobezeichnung	Orga- Einheit	HH-Ansatz	Sperrbetrag vor der Buchung	neuer Sperrbetrag
11240306	Verwaltungsgebäude Stiftshof 15 (Amt 50)	42410090	Aufwendungen für Gebäudereinigung - Unternehmerreinigung	BK-100	19.000,00 €		3.800,00 €
11240306	Verwaltungsgebäude Stiftshof 15 (Amt 50)	42410100	Sonstige Bewirtschaftung der Grundstücke und baulichen Anlagen	BK-200	150,00 €		30,00 €
11240306	Verwaltungsgebäude Stiftshof 15 (Amt 50)	44310040	Geschäftsaufwendungen - Telekommunikationsdienstleistungen	BK-100	50,00 €		10,00 €
11240307	Verwaltungsgebäude Postgasse 5	42110010	Unterhaltung der Gebäude	BK-100	42.000,00 €		8.400,00 €
11240307	Verwaltungsgebäude Postgasse 5	42410080	Aufwendungen für Gebäudereinigung - Reinigungsmittel	BK-100	1.000,00 €		200,00 €
11240307	Verwaltungsgebäude Postgasse 5	42410090	Aufwendungen für Gebäudereinigung - Unternehmerreinigung	BK-100	2.000,00 €		400,00 €
11240307	Verwaltungsgebäude Postgasse 5	42410100	Sonstige Bewirtschaftung der Grundstücke und baulichen Anlagen	BK-200	100,00 €		20,00 €
11240308	Verwaltungsgebäude Postgasse 8	42110010	Unterhaltung der Gebäude	BK-100	7.000,00 €		1.400,00 €
11240308	Verwaltungsgebäude Postgasse 8	42410080	Aufwendungen für Gebäudereinigung - Reinigungsmittel	BK-100	150,00 €		11,38 €
11240308	Verwaltungsgebäude Postgasse 8	42410090	Aufwendungen für Gebäudereinigung - Unternehmerreinigung	BK-100	10.000,00 €		2.000,00 €
11240309	Verwaltungsgebäude Marktstraße 29	42110010	Unterhaltung der Gebäude	BK-100	11.000,00 €		2.200,00 €
11240309	Verwaltungsgebäude Marktstraße 29	42410090	Aufwendungen für Gebäudereinigung - Unternehmerreinigung	BK-100	3.000,00 €		600,00 €
11240310	Stadtteilgeschäftsstelle Maubach	42110010	Unterhaltung der Gebäude	BK-100	4.000,00 €		800,00 €
11240310	Stadtteilgeschäftsstelle Maubach	42410080	Aufwendungen für Gebäudereinigung - Reinigungsmittel	BK-100	530,00 €		106,00 €
11240310	Stadtteilgeschäftsstelle Maubach	42410100	Sonstige Bewirtschaftung der Grundstücke und baulichen Anlagen	BK-200	200,00 €		40,00 €
11240311	Stadtteilgeschäftsstelle Waldrems	42110010	Unterhaltung der Gebäude	BK-100	20.000,00 €		4.000,00 €
11240311	Stadtteilgeschäftsstelle Waldrems	42410080	Aufwendungen für Gebäudereinigung - Reinigungsmittel	BK-100	530,00 €		106,00 €
11240311	Stadtteilgeschäftsstelle Waldrems	42410090	Aufwendungen für Gebäudereinigung - Unternehmerreinigung	BK-100	150,00 €		30,00 €
11240311	Stadtteilgeschäftsstelle Waldrems	42410100	Sonstige Bewirtschaftung der Grundstücke und baulichen Anlagen	BK-200	100,00 €		0,00 €
11240312	Stadtteilgeschäftsstelle Heiningen	42110010	Unterhaltung der Gebäude	BK-100	13.000,00 €		2.600,00 €
11240312	Stadtteilgeschäftsstelle Heiningen	42410080	Aufwendungen für Gebäudereinigung - Reinigungsmittel	BK-100	530,00 €		106,00 €
11240312	Stadtteilgeschäftsstelle Heiningen	42410100	Sonstige Bewirtschaftung der Grundstücke und baulichen Anlagen	BK-200	150,00 €		30,00 €
11240313	Stadtteilgeschäftsstelle Steinbach	42110010	Unterhaltung der Gebäude	BK-100	4.000,00 €		800,00 €
11240313	Stadtteilgeschäftsstelle Steinbach	42220000	Erwerb von geringwertigen Vermögensgegenständen	BK-100	5.000,00 €		1.000,00 €
11240313	Stadtteilgeschäftsstelle Steinbach	42410080	Aufwendungen für Gebäudereinigung - Reinigungsmittel	BK-100	530,00 €		106,00 €
11240313	Stadtteilgeschäftsstelle Steinbach	42410090	Aufwendungen für Gebäudereinigung - Unternehmerreinigung	BK-100	2.500,00 €		500,00 €
11240313	Stadtteilgeschäftsstelle Steinbach	42410100	Sonstige Bewirtschaftung der Grundstücke und baulichen Anlagen	BK-200	100,00 €		20,00 €
11240313	Stadtteilgeschäftsstelle Steinbach	42410110	Aufwendungen für Straßenreinigung und Winterdienst	BK-100	1.500,00 €		253,36 €

Produkt	Produktbezeichnung	Konto	Kontobezeichnung	Orga- Einheit	HH-Ansatz	Sperrbetrag vor der Buchung	neuer Sperrbetrag
11240314	Stadtteilgeschäftsstelle Strümpfelbach	42110010	Unterhaltung der Gebäude	BK-100	4.000,00 €		800,00 €
11240314	Stadtteilgeschäftsstelle Strümpfelbach	42410080	Aufwendungen für Gebäudereinigung - Reinigungsmittel	BK-100	530,00 €		106,00 €
11240314	Stadtteilgeschäftsstelle Strümpfelbach	42410100	Sonstige Bewirtschaftung der Grundstücke und baulichen Anlagen	BK-200	150,00 €		30,00 €
11250000	Bauhof	42110010	Unterhaltung der Gebäude	BK-660	20.000,00 €		4.000,00 €
11250000	Bauhof	42110020	Unterhaltung der Außenanlagen	BK-660	1.000,00 €		200,00 €
11250000	Bauhof	42210000	Unterhaltung des beweglichen Vermögens	BK-660	30.000,00 €		6.000,00 €
11250000	Bauhof	42220000	Erwerb von geringwertigen Vermögensgegenständen	BK-660	15.000,00 €		3.000,00 €
11250000	Bauhof	42320000	Leasing	BK-660	1.000,00 €		200,00 €
11250000	Bauhof	42410080	Aufwendungen für Gebäudereinigung - Reinigungsmittel	BK-100	3.000,00 €		600,00 €
11250000	Bauhof	42410090	Aufwendungen für Gebäudereinigung - Unternehmerreinigung	BK-660	8.000,00 €		1.600,00 €
11250000	Bauhof	42410100	Sonstige Bewirtschaftung der Grundstücke und baulichen Anlagen	BK-200	250,00 €		50,00 €
11250000	Bauhof	42510000	Haltung von Fahrzeugen	BK-660	180.000,00 €		36.000,00 €
11250000	Bauhof	42610010	Aus- und Fortbildung	BK-660	5.500,00 €		1.100,00 €
11250000	Bauhof	42610020	Dienst- und Schutzkleidung	BK-660	25.000,00 €		5.000,00 €
11250000	Bauhof	42710010	Vorratsbeschaffung von Betriebsstoffen	BK-660	110.000,00 €		22.000,00 €
11250000	Bauhof	42710020	Vorratsbeschaffung von Materialien	BK-660	30.000,00 €		6.000,00 €
11250000	Bauhof	44290030	Mitgliedsbeiträge	BK-660	300,00 €		0,00 €
11250000	Bauhof	44310010	Geschäftsaufwendungen - Bürobedarf	BK-660	2.000,00 €		400,00 €
11250000	Bauhof	44310020	Geschäftsaufwendungen - Bücher und Zeitschriften	BK-660	100,00 €		0,00 €
11250000	Bauhof	44310030	Geschäftsaufwendungen - Postgebühren	BK-100	200,00 €		40,00 €
11250000	Bauhof	44310040	Geschäftsaufwendungen - Telekommunikationsdienstleistu- ngen	BK-100	4.500,00 €		900,00 €
11250000	Bauhof	44310050	Geschäftsaufwendungen - Öffentliche Bekanntmachungen	BK-660	400,00 €		80,00 €
11250000	Bauhof	44310060	Geschäftsaufwendungen - Dienstreisen	BK-660	500,00 €		100,00 €
11250000	Bauhof	44310080	Geschäftsaufwendungen - Druckkosten	BK-100	1.000,00 €		200,00 €
11250000	Bauhof	44310090	Sonstige Geschäftsaufwendungen	BK-660	3.000,00 €		600,00 €
11260201	Zentrale Dienstleistungen und Organisation	42210000	Unterhaltung des beweglichen Vermögens	BK-100	1.000,00 €		200,00 €
11260201	Zentrale Dienstleistungen und Organisation	42220000	Erwerb von geringwertigen Vermögensgegenständen	BK-100	1.000,00 €		200,00 €
11260201	Zentrale Dienstleistungen und Organisation	42410080	Aufwendungen für Gebäudereinigung - Reinigungsmittel	BK-100	700,00 €		140,00 €
11260201	Zentrale Dienstleistungen und Organisation	42510000	Haltung von Fahrzeugen	BK-100	5.000,00 €		1.000,00 €
11260201	Zentrale Dienstleistungen und Organisation	42610010	Aus- und Fortbildung	BK-100	5.000,00 €		1.000,00 €
11260201	Zentrale Dienstleistungen und Organisation	42610020	Dienst- und Schutzkleidung	BK-100	400,00 €		80,00 €
11260201	Zentrale Dienstleistungen und Organisation	42710010	Aufwendungen Gutachten	BK-100	50.000,00 €		10.000,00 €
11260201	Zentrale Dienstleistungen und Organisation	44310010	Geschäftsaufwendungen - Bürobedarf	BK-100	3.400,00 €		680,00 €
11260201	Zentrale Dienstleistungen und Organisation	44310020	Geschäftsaufwendungen - Bücher und Zeitschriften	BK-100	200,00 €		0,00 €
11260201	Zentrale Dienstleistungen und Organisation	44310030	Geschäftsaufwendungen - Postgebühren	BK-100	2.000,00 €		0,00 €
11260201	Zentrale Dienstleistungen und Organisation	44310040	Geschäftsaufwendungen - Telekommunikationsdienstleistu- ngen	BK-100	1.500,00 €		300,00 €
11260201	Zentrale Dienstleistungen und Organisation	44310050	Geschäftsaufwendungen - Öffentliche Bekanntmachungen	BK-100	7.100,00 €		1.420,00 €

Produkt	Produktbezeichnung	Konto	Kontobezeichnung	Orga- Einheit	HH-Ansatz	Sperrbetrag vor der Buchung	neuer Sperrbetrag
11260201	Zentrale Dienstleistungen und Organisation	44310060	Geschäftsaufwendungen - Dienstreisen	BK-100	500,00 €		100,00 €
11260201	Zentrale Dienstleistungen und Organisation	44310080	Geschäftsaufwendungen - Druckkosten	BK-100	600,00 €		120,00 €
11260201	Zentrale Dienstleistungen und Organisation	44310090	Sonstige Geschäftsaufwendungen	BK-100	60.000,00 €		12.000,00 €
11260202	Zentraleinkauf	42410080	Aufwendungen für Gebäudereinigung - Reinigungsmittel	BK-100	1.000,00 €		200,00 €
11260202	Zentraleinkauf	42610010	Aus- und Fortbildung	BK-100	1.000,00 €		200,00 €
11260202	Zentraleinkauf	42710020	Aufwendungen für Systemgebühren	BK-100	5.000,00 €		1.000,00 €
11260202	Zentraleinkauf	44310010	Geschäftsaufwendungen - Bürobedarf	BK-100	600,00 €		120,00 €
11260202	Zentraleinkauf	44310020	Geschäftsaufwendungen - Bücher und Zeitschriften	BK-100	300,00 €		0,00 €
11260202	Zentraleinkauf	44310030	Geschäftsaufwendungen - Postgebühren	BK-100	500,00 €		100,00 €
11260202	Zentraleinkauf	44310040	Geschäftsaufwendungen - Telekommunikationsdienstleistungen	BK-100	1.000,00 €		200,00 €
11260202	Zentraleinkauf	44310060	Geschäftsaufwendungen - Dienstreisen	BK-100	200,00 €		40,00 €
11260202	Zentraleinkauf	44310080	Geschäftsaufwendungen - Druckkosten	BK-100	500,00 €		100,00 €
11260600	Bußgeldstelle	42220000	Erwerb von geringwertigen Vermögensgegenständen	BK-300	5.000,00 €		1.000,00 €
11260600	Bußgeldstelle	42610010	Aus- und Fortbildung	BK-300	3.000,00 €		600,00 €
11260600	Bußgeldstelle	44310010	Geschäftsaufwendungen - Bürobedarf	BK-300	1.000,00 €		200,00 €
11260600	Bußgeldstelle	44310020	Geschäftsaufwendungen - Bücher und Zeitschriften	BK-300	200,00 €		40,00 €
11260600	Bußgeldstelle	44310030	Geschäftsaufwendungen - Postgebühren	BK-100	50.000,00 €		10.000,00 €
11260600	Bußgeldstelle	44310040	Geschäftsaufwendungen - Telekommunikationsdienstleistungen	BK-100	2.000,00 €		400,00 €
11260600	Bußgeldstelle	44310050	Geschäftsaufwendungen - Öffentliche Bekanntmachungen	BK-300	900,00 €		180,00 €
11260600	Bußgeldstelle	44310060	Geschäftsaufwendungen - Dienstreisen	BK-300	100,00 €		20,00 €
11260600	Bußgeldstelle	44310070	Geschäftsaufwendungen - Sachverständigen-, Gerichts- und ähnliche Kosten (Gutachten, Untersuchungen, Prüfungsgebühren)	BK-300	3.000,00 €		600,00 €
11260600	Bußgeldstelle	44310080	Geschäftsaufwendungen - Druckkosten	BK-100	700,00 €		140,00 €
11260600	Bußgeldstelle	44310090	sonstige Geschäftsaufwendungen	BK-300	100,00 €		20,00 €
11300000	Presse- und Öffentlichkeitsarbeit	42610010	Aus- und Fortbildung	BK-0104	4.000,00 €		800,00 €
11300000	Presse- und Öffentlichkeitsarbeit	42710010	Aufwendungen Öffentlichkeitsarbeit	BK-0104	51.500,00 €		10.300,00 €
11300000	Presse- und Öffentlichkeitsarbeit	42710020	Aufwendungen Pressestelle	BK-0104	5.000,00 €		1.000,00 €
11300000	Presse- und Öffentlichkeitsarbeit	44310010	Geschäftsaufwendungen - Bürobedarf	BK-0104	500,00 €		0,00 €
11300000	Presse- und Öffentlichkeitsarbeit	44310040	Geschäftsaufwendungen - Telekommunikationsdienstleistungen	BK-100	150,00 €		30,00 €
11300000	Presse- und Öffentlichkeitsarbeit	44310050	Geschäftsaufwendungen - Öffentliche Bekanntmachungen	BK-0104	1.900,00 €		380,00 €
11300000	Presse- und Öffentlichkeitsarbeit	44310060	Geschäftsaufwendungen - Dienstreisen	BK-0104	500,00 €		100,00 €
11320000	Abgabewesen	42220000	Erwerb von geringwertigen Vermögensgegenständen	BK-200	16.000,00 €		3.200,00 €
11320000	Abgabewesen	42610010	Aus- und Fortbildung	BK-200	1.000,00 €		200,00 €
11320000	Abgabewesen	44310010	Geschäftsaufwendungen - Bürobedarf	BK-200	400,00 €		80,00 €
11320000	Abgabewesen	44310020	Geschäftsaufwendungen - Bücher und Zeitschriften	BK-200	500,00 €		100,00 €
11320000	Abgabewesen	44310040	Geschäftsaufwendungen - Telekommunikationsdienstleistungen	BK-100	700,00 €		140,00 €

Produkt	Produktbezeichnung	Konto	Kontobezeichnung	Orga- Einheit	HH-Ansatz	Sperrbetrag vor der Buchung	neuer Sperrbetrag
11320000	Abgabewesen	44310050	Geschäftsaufwendungen - Öffentliche Bekanntmachungen	BK-200	3.500,00 €		700,00 €
11320000	Abgabewesen	44310060	Geschäftsaufwendungen - Dienstreisen	BK-200	100,00 €		20,00 €
11320000	Abgabewesen	44310070	Geschäftsaufwendungen - Sachverständigen-, Gerichts- und ähnliche Kosten (Gutachten, Untersuchungen, Prüfungsgebühren)	BK-200	1.000,00 €		200,00 €
11320000	Abgabewesen	44310080	Geschäftsaufwendungen - Druckkosten	BK-100	20.000,00 €		4.000,00 €
11320000	Abgabewesen	44310090	sonstige Geschäftsaufwendungen	BK-200	10.000,00 €		2.000,00 €
11330000	Grundstücksmanagement	42110010	Unterhaltung der Gebäude	BK-200	312.000,00 €		62.400,00 €
11330000	Grundstücksmanagement	42120010	Unterhaltung des sonstigen unbeweglichen Vermögens	BK-200	250.000,00 €		50.000,00 €
11330000	Grundstücksmanagement	42120020	Unterhaltung der Stellplätze (vorsteuerabzugsberechtigt)	BK-200	75.000,00 €		15.000,00 €
11330000	Grundstücksmanagement	42220000	Erwerb von geringwertigen Vermögensgegenständen	BK-200	5.000,00 €		1.000,00 €
11330000	Grundstücksmanagement	42410100	Sonstige Bewirtschaftung der Grundstücke und baulichen Anlagen	BK-200	6.000,00 €		1.200,00 €
11330000	Grundstücksmanagement	42410101	Sonstige Bewirtschaftung der Grundstücke und baulichen Anlagen - TG Biegel	BK-200	24.000,00 €		4.800,00 €
11330000	Grundstücksmanagement	42410110	Aufwendungen für Straßenreinigung und Winterdienst	BK-200	7.500,00 €		1.500,00 €
11330000	Grundstücksmanagement	42610010	Aus- und Fortbildung	BK-200	2.000,00 €		400,00 €
11330000	Grundstücksmanagement	44290030	Mitgliedsbeiträge	BK-200	120,00 €		0,00 €
11330000	Grundstücksmanagement	44310010	Geschäftsaufwendungen - Bürobedarf	BK-200	400,00 €		80,00 €
11330000	Grundstücksmanagement	44310020	Geschäftsaufwendungen - Bücher und Zeitschriften	BK-200	200,00 €		40,00 €
11330000	Grundstücksmanagement	44310040	Geschäftsaufwendungen - Telekommunikationsdienstleistu- ngen	BK-100	1.000,00 €		200,00 €
11330000	Grundstücksmanagement	44310050	Geschäftsaufwendungen - Öffentliche Bekanntmachungen	BK-200	4.400,00 €		880,00 €
11330000	Grundstücksmanagement	44310060	Geschäftsaufwendungen - Dienstreisen	BK-200	200,00 €		40,00 €
11330000	Grundstücksmanagement	44310070	Geschäftsaufwendungen - Sachverständigen-, Gerichts- und ähnliche Kosten (Gutachten, Untersuchungen, Prüfungsgebühren)	BK-200	2.000,00 €		400,00 €
11330000	Grundstücksmanagement	44310080	Geschäftsaufwendungen - Druckkosten	BK-100	300,00 €		60,00 €
11330000	Grundstücksmanagement	44310090	sonstige Geschäftsaufwendungen	BK-200	500,00 €		100,00 €
12100000	Statistik und Wahlen	42210000	Unterhaltung des beweglichen Vermögens	BK-100	750,00 €		150,00 €
12100000	Statistik und Wahlen	42220000	Erwerb von geringwertigen Vermögensgegenständen	BK-100	750,00 €		150,00 €
12100000	Statistik und Wahlen	42410090	Aufwendungen für Gebäudereinigung - Unternehmerreinigung	BK-100	750,00 €		150,00 €
12100000	Statistik und Wahlen	42710010	Aufwendungen Wahlen und Abstimmungen	BK-100	20.000,00 €		4.000,00 €
12100000	Statistik und Wahlen	44310010	Geschäftsaufwendungen - Bürobedarf	BK-100	2.000,00 €		400,00 €
12100000	Statistik und Wahlen	44310020	Geschäftsaufwendungen - Bücher und Zeitschriften	BK-100	250,00 €		50,00 €
12100000	Statistik und Wahlen	44310030	Geschäftsaufwendungen - Postgebühren	BK-100	35.000,00 €		4.664,88 €
12100000	Statistik und Wahlen	44310040	Geschäftsaufwendungen - Telekommunikationsdienstleistu- ngen	BK-100	400,00 €		80,00 €
12100000	Statistik und Wahlen	44310050	Geschäftsaufwendungen - Öffentliche Bekanntmachungen	BK-100	13.200,00 €		2.640,00 €
12100000	Statistik und Wahlen	44310060	Geschäftsaufwendungen - Dienstreisen	BK-100	300,00 €		60,00 €
12100000	Statistik und Wahlen	44310080	Geschäftsaufwendungen - Druckkosten	BK-100	150,00 €		30,00 €

Produkt	Produktbezeichnung	Konto	Kontobezeichnung	Orga- Einheit	HH-Ansatz	Sperrbetrag vor der Buchung	neuer Sperrbetrag
12200000	Ordnungswesen	42210000	Unterhaltung des beweglichen Vermögens	BK-300	2.000,00 €		400,00 €
12200000	Ordnungswesen	42220000	Erwerb von geringwertigen Vermögensgegenständen	BK-300	3.000,00 €		600,00 €
12200000	Ordnungswesen	42610010	Aus- und Fortbildung	BK-300	7.000,00 €		1.112,40 €
12200000	Ordnungswesen	42710010	Aufwendungen Containerstellplätze	BK-300	4.000,00 €		800,00 €
12200000	Ordnungswesen	42710020	Aufwendungen Ersatzvornahmen	BK-300	25.000,00 €		5.000,00 €
12200000	Ordnungswesen	42710030	Aufwendungen Beschlagnahme von Wohnungen in Räumungsfällen	BK-300	2.000,00 €		400,00 €
12200000	Ordnungswesen	42710040	Aufwendungen Maßnahmen zur Kriminalprävention	BK-300	2.500,00 €		500,00 €
12200000	Ordnungswesen	42710050	Aufwendungen Umweltschutz (Flurputzete)	BK-300	35.000,00 €		7.000,00 €
12200000	Ordnungswesen	42710070	Aufwendungen Sicherheitsdienst	BK-300	100.000,00 €		20.000,00 €
12200000	Ordnungswesen	42710080	Aufwendungen für EDV	BK-300	90.000,00 €		18.000,00 €
12200000	Ordnungswesen	44310010	Geschäftsaufwendungen - Bürobedarf	BK-300	4.400,00 €		880,00 €
12200000	Ordnungswesen	44310020	Geschäftsaufwendungen - Bücher und Zeitschriften	BK-300	2.000,00 €		400,00 €
12200000	Ordnungswesen	44310040	Geschäftsaufwendungen - Telekommunikationsdienstleistungen	BK-100	1.300,00 €		260,00 €
12200000	Ordnungswesen	44310050	Geschäftsaufwendungen - Öffentliche Bekanntmachungen	BK-300	6.200,00 €		1.240,00 €
12200000	Ordnungswesen	44310060	Geschäftsaufwendungen - Dienstreisen	BK-300	600,00 €		120,00 €
12200000	Ordnungswesen	44310070	Geschäftsaufwendungen - Sachverständigen-, Gerichts- und ähnliche Kosten (Gutachten, Untersuchungen, Prüfungsgebühren)	BK-300	1.000,00 €		200,00 €
12200000	Ordnungswesen	44310080	Geschäftsaufwendungen - Druckkosten	BK-100	1.000,00 €		200,00 €
12200000	Ordnungswesen	44310090	sonstige Geschäftsaufwendungen	BK-300	2.000,00 €		400,00 €
12209999	Rechts- und Ordnungsamt	42210000	Unterhaltung des beweglichen Vermögens	BK-300	200,00 €		40,00 €
12209999	Rechts- und Ordnungsamt	42220000	Erwerb von geringwertigen Vermögensgegenständen	BK-300	1.000,00 €		200,00 €
12209999	Rechts- und Ordnungsamt	44310010	Geschäftsaufwendungen - Bürobedarf	BK-300	2.000,00 €		400,00 €
12209999	Rechts- und Ordnungsamt	44310020	Geschäftsaufwendungen - Bücher und Zeitschriften	BK-300	3.000,00 €		600,00 €
12209999	Rechts- und Ordnungsamt	44310030	Geschäftsaufwendungen - Postgebühren	BK-100	50.000,00 €		10.000,00 €
12209999	Rechts- und Ordnungsamt	44310040	Geschäftsaufwendungen - Telekommunikationsdienstleistungen	BK-100	1.200,00 €		240,00 €
12209999	Rechts- und Ordnungsamt	44310050	Geschäftsaufwendungen - Öffentliche Bekanntmachungen	BK-300	4.400,00 €		880,00 €
12209999	Rechts- und Ordnungsamt	44310060	Geschäftsaufwendungen - Dienstreisen	BK-300	100,00 €		20,00 €
12209999	Rechts- und Ordnungsamt	44310070	Geschäftsaufwendungen - Sachverständigen-, Gerichts- und ähnliche Kosten (Gutachten, Untersuchungen, Prüfungsgebühren)	BK-300	1.000,00 €		200,00 €
12209999	Rechts- und Ordnungsamt	44310080	Geschäftsaufwendungen - Druckkosten	BK-100	1.000,00 €		200,00 €
12209999	Rechts- und Ordnungsamt	44310090	sonstige Geschäftsaufwendungen	BK-300	2.000,00 €		400,00 €
12210000	Verkehrswesen	42120000	Unterhaltung des Infrastrukturvermögens (Straßenzubehör/Blitzer)	BK-300	285.000,00 €		57.000,00 €
12210000	Verkehrswesen	42210000	Unterhaltung des beweglichen Vermögens	BK-300	12.000,00 €		2.400,00 €
12210000	Verkehrswesen	42220000	Erwerb von geringwertigen Vermögensgegenständen	BK-300	10.000,00 €		2.000,00 €
12210000	Verkehrswesen	42320000	Leasing	BK-300	1.000,00 €		200,00 €
12210000	Verkehrswesen	42510000	Haltung von Fahrzeugen	BK-300	25.000,00 €		5.000,00 €
12210000	Verkehrswesen	42610010	Aus- und Fortbildung	BK-300	10.000,00 €		2.000,00 €
12210000	Verkehrswesen	42610020	Dienst- und Schutzkleidung	BK-300	15.000,00 €		3.000,00 €

Produkt	Produktbezeichnung	Konto	Kontobezeichnung	Orga- Einheit	HH-Ansatz	Sperrbetrag vor der Buchung	neuer Sperrbetrag
12210000	Verkehrswesen	42710020	Aufwendungen für EDV	BK-300	10.000,00 €		2.000,00 €
12210000	Verkehrswesen	42710030	Betrieb der Wechselmesststellen	BK-300	900,00 €		180,00 €
12210000	Verkehrswesen	44290030	Mitgliedsbeiträge	BK-300	50,00 €		10,00 €
12210000	Verkehrswesen	44310010	Geschäftsaufwendungen - Bürobedarf	BK-300	3.900,00 €		780,00 €
12210000	Verkehrswesen	44310020	Geschäftsaufwendungen - Bücher und Zeitschriften	BK-300	300,00 €		19,44 €
12210000	Verkehrswesen	44310030	Geschäftsaufwendungen - Postgebühren	BK-100	150,00 €		30,00 €
12210000	Verkehrswesen	44310040	Geschäftsaufwendungen - Telekommunikationsdienstleistu- ngen	BK-100	1.900,00 €		380,00 €
12210000	Verkehrswesen	44310050	Geschäftsaufwendungen - Öffentliche Bekanntmachungen	BK-300	8.800,00 €		1.760,00 €
12210000	Verkehrswesen	44310060	Geschäftsaufwendungen - Dienstreisen	BK-300	700,00 €		140,00 €
12210000	Verkehrswesen	44310070	Geschäftsaufwendungen - Sachverständigen-, Gerichts- und ähnliche Kosten (Gutachten, Untersuchungen, Prüfungsgebühren)	BK-300	500,00 €		100,00 €
12210000	Verkehrswesen	44310080	Geschäftsaufwendungen - Druckkosten	BK-100	1.600,00 €		320,00 €
12210000	Verkehrswesen	44310090	sonstige Geschäftsaufwendungen	BK-300	2.000,00 €		400,00 €
12220100	Bürgerservice	42210000	Unterhaltung des beweglichen Vermögens	BK-300	2.000,00 €		400,00 €
12220100	Bürgerservice	42220000	Erwerb von geringwertigen Vermögensgegenständen	BK-300	9.000,00 €		1.800,00 €
12220100	Bürgerservice	42410080	Aufwendungen für Gebäudereinigung - Reinigungsmittel	BK-100	400,00 €		80,00 €
12220100	Bürgerservice	42610010	Aus- und Fortbildung	BK-300	4.500,00 €		0,00 €
12220100	Bürgerservice	42710010	Aufwendungen Bundesdruckerei	BK-300	275.000,00 €		55.000,00 €
12220100	Bürgerservice	42710020	Aufwendungen Selbstbedienungsterminal	BK-300	200,00 €		0,00 €
12220100	Bürgerservice	42710030	Aufwendungen für EDV	BK-300	3.000,00 €		600,00 €
12220100	Bürgerservice	44310010	Geschäftsaufwendungen - Bürobedarf	BK-300	10.800,00 €		2.160,00 €
12220100	Bürgerservice	44310020	Geschäftsaufwendungen - Bücher und Zeitschriften	BK-300	1.500,00 €		300,00 €
12220100	Bürgerservice	44310040	Geschäftsaufwendungen - Telekommunikationsdienstleistu- ngen	BK-100	5.000,00 €		1.000,00 €
12220100	Bürgerservice	44310050	Geschäftsaufwendungen - Öffentliche Bekanntmachungen	BK-300	2.600,00 €		520,00 €
12220100	Bürgerservice	44310060	Geschäftsaufwendungen - Dienstreisen	BK-300	500,00 €		100,00 €
12220100	Bürgerservice	44310070	Geschäftsaufwendungen - Sachverständigen-, Gerichts- und ähnliche Kosten (Gutachten, Untersuchungen, Prüfungsgebühren)	BK-300	1.000,00 €		200,00 €
12220100	Bürgerservice	44310080	Geschäftsaufwendungen - Druckkosten	BK-100	2.800,00 €		560,00 €
12220100	Bürgerservice	44310090	sonstige Geschäftsaufwendungen	BK-300	500,00 €		100,00 €
12220500	Ausländerangelegenheiten	42210000	Unterhaltung des beweglichen Vermögens	BK-300	1.000,00 €		200,00 €
12220500	Ausländerangelegenheiten	42220000	Erwerb von geringwertigen Vermögensgegenständen	BK-300	3.000,00 €		600,00 €
12220500	Ausländerangelegenheiten	42410080	Aufwendungen für Gebäudereinigung - Reinigungsmittel	BK-100	120,00 €		24,00 €
12220500	Ausländerangelegenheiten	42610010	Aus- und Fortbildung	BK-300	7.000,00 €		1.400,00 €
12220500	Ausländerangelegenheiten	42710010	Aufwendungen Bundesdruckerei	BK-300	110.000,00 €		22.000,00 €
12220500	Ausländerangelegenheiten	42710020	Aufwendungen für EDV	BK-300	50.000,00 €		10.000,00 €
12220500	Ausländerangelegenheiten	44310010	Geschäftsaufwendungen - Bürobedarf	BK-300	2.900,00 €		580,00 €
12220500	Ausländerangelegenheiten	44310020	Geschäftsaufwendungen - Bücher und Zeitschriften	BK-300	1.000,00 €		200,00 €

Produkt	Produktbezeichnung	Konto	Kontobezeichnung	Orga- Einheit	HH-Ansatz	Sperrbetrag vor der Buchung	neuer Sperrbetrag
12220500	Ausländerangelegenheiten	44310040	Geschäftsaufwendungen - Telekommunikationsdienstleistu- ngen	BK-100	4.500,00 €		900,00 €
12220500	Ausländerangelegenheiten	44310050	Geschäftsaufwendungen - Öffentliche Bekanntmachungen	BK-300	1.800,00 €		360,00 €
12220500	Ausländerangelegenheiten	44310060	Geschäftsaufwendungen - Dienstreisen	BK-300	1.000,00 €		0,00 €
12220500	Ausländerangelegenheiten	44310070	Geschäftsaufwendungen - Sachverständigen-, Gerichts- und ähnliche Kosten (Gutachten, Untersuchungen, Prüfungsgebühren)	BK-300	5.000,00 €		1.000,00 €
12220500	Ausländerangelegenheiten	44310090	sonstige Geschäftsaufwendungen	BK-300	1.500,00 €		300,00 €
12230000	Personenstandswesen	42210000	Unterhaltung des beweglichen Vermögens	BK-300	2.000,00 €		400,00 €
12230000	Personenstandswesen	42220000	Erwerb von geringwertigen Vermögensgegenständen	BK-300	12.000,00 €		2.400,00 €
12230000	Personenstandswesen	42610010	Aus- und Fortbildung	BK-300	4.000,00 €		726,25 €
12230000	Personenstandswesen	42610020	Dienst- und Schutzkleidung	BK-300	800,00 €		160,00 €
12230000	Personenstandswesen	42710010	Aufwendungen für Trauraum	BK-300	2.000,00 €		400,00 €
12230000	Personenstandswesen	42710030	Aufwendungen für EDV	BK-300	50.000,00 €		10.000,00 €
12230000	Personenstandswesen	44290030	Mitgliedsbeiträge	BK-300	200,00 €		40,00 €
12230000	Personenstandswesen	44310010	Geschäftsaufwendungen - Bürobedarf	BK-300	2.400,00 €		313,83 €
12230000	Personenstandswesen	44310020	Geschäftsaufwendungen - Bücher und Zeitschriften	BK-300	500,00 €		0,00 €
12230000	Personenstandswesen	44310030	Geschäftsaufwendungen - Postgebühren	BK-100	3.000,00 €		600,00 €
12230000	Personenstandswesen	44310040	Geschäftsaufwendungen - Telekommunikationsdienstleistu- ngen	BK-100	1.500,00 €		300,00 €
12230000	Personenstandswesen	44310060	Geschäftsaufwendungen - Dienstreisen	BK-300	50,00 €		0,00 €
12230000	Personenstandswesen	44310080	Geschäftsaufwendungen - Druckkosten	BK-100	400,00 €		80,00 €
12230000	Personenstandswesen	44310090	sonstige Geschäftsaufwendungen	BK-300	500,00 €		100,00 €
12250000	Sozialversicherung	42210000	Unterhaltung des beweglichen Vermögens	BK-300	500,00 €		100,00 €
12250000	Sozialversicherung	44310010	Geschäftsaufwendungen - Bürobedarf	BK-300	500,00 €		100,00 €
12600100	Freiwillige Feuerwehr	42110010	Unterhaltung der Gebäude	BK-0101	276.000,00 €		10.651,59 €
12600100	Freiwillige Feuerwehr	42110020	Unterhaltung der Außenanlagen	BK-0101	4.000,00 €		0,00 €
12600100	Freiwillige Feuerwehr	42110030	Unterhaltung Alarm- und Funkeinrichtungen	BK-0101	113.500,00 €		2.023,77 €
12600100	Freiwillige Feuerwehr	42210000	Unterhaltung des beweglichen Vermögens	BK-0101	22.000,00 €		4.400,00 €
12600100	Freiwillige Feuerwehr	42210010	Unterhaltung Atemschutz	BK-0101	60.000,00 €		0,00 €
12600100	Freiwillige Feuerwehr	42220000	Erwerb von geringwertigen Vermögensgegenständen	BK-0101	100.000,00 €		20.000,00 €
12600100	Freiwillige Feuerwehr	42410080	Aufwendungen für Gebäudereinigung - Reinigungsmittel	BK-100	2.000,00 €		400,00 €
12600100	Freiwillige Feuerwehr	42410090	Aufwendungen für Gebäudereinigung - Unternehmerreinigung	BK-0101	32.000,00 €		3.132,91 €
12600100	Freiwillige Feuerwehr	42410100	Sonstige Bewirtschaftung der Grundstücke und baulichen Anlagen	BK-200	250,00 €		50,00 €
12600100	Freiwillige Feuerwehr	42410110	Aufwendungen für Straßenreinigung und Winterdienst	BK-0101	1.000,00 €		200,00 €
12600100	Freiwillige Feuerwehr	42510000	Haltung von Fahrzeugen	BK-0101	130.000,00 €		26.000,00 €
12600100	Freiwillige Feuerwehr	42610010	Aus- und Fortbildung	BK-0101	45.000,00 €		4.204,44 €
12600100	Freiwillige Feuerwehr	42610020	Dienst- und Schutzkleidung	BK-0101	55.000,00 €		10.243,88 €
12600100	Freiwillige Feuerwehr	42710010	Aufwendungen Einsätze, Brandfälle	BK-0101	200.000,00 €		21.248,83 €
12600100	Freiwillige Feuerwehr	44290030	Mitgliedsbeiträge	BK-0101	4.700,00 €		0,00 €
12600100	Freiwillige Feuerwehr	44310010	Geschäftsaufwendungen - Bürobedarf	BK-0101	1.800,00 €		360,00 €
12600100	Freiwillige Feuerwehr	44310020	Geschäftsaufwendungen - Bücher und Zeitschriften	BK-0101	1.500,00 €		290,00 €
12600100	Freiwillige Feuerwehr	44310030	Geschäftsaufwendungen - Postgebühren	BK-100	100,00 €		20,00 €

Produkt	Produktbezeichnung	Konto	Kontobezeichnung	Orga- Einheit	HH-Ansatz	Sperrbetrag vor der Buchung	neuer Sperrbetrag
12600100	Freiwillige Feuerwehr	44310040	Geschäftsaufwendungen - Telekommunikationsdienstleistu- ngen	BK-100	3.500,00 €		700,00 €
12600100	Freiwillige Feuerwehr	44310050	Geschäftsaufwendungen - Öffentliche Bekanntmachungen	BK-0101	900,00 €		180,00 €
12600100	Freiwillige Feuerwehr	44310060	Geschäftsaufwendungen - Dienststreifen	BK-0101	1.000,00 €		200,00 €
12600100	Freiwillige Feuerwehr	44310070	Geschäftsaufwendungen - Sachverständigen-, Gerichts- und ähnliche Kosten (Gutachten, Untersuchungen, Prüfungsgebühren)	BK-0101	2.000,00 €		400,00 €
12600100	Freiwillige Feuerwehr	44310080	Geschäftsaufwendungen - Druckkosten	BK-100	1.900,00 €		380,00 €
12600100	Freiwillige Feuerwehr	44310090	Sonstige Geschäftsaufwendungen	BK-0101	8.000,00 €		1.600,00 €
12600500	Schlauchwerkstatt	42110010	Unterhaltung der Gebäude	BK-0101	2.000,00 €		400,00 €
12600500	Schlauchwerkstatt	42210000	Unterhaltung des beweglichen Vermögens	BK-0101	1.000,00 €		200,00 €
12600500	Schlauchwerkstatt	42220000	Erwerb von geringwertigen Vermögensgegenständen	BK-0101	2.000,00 €		400,00 €
12600500	Schlauchwerkstatt	42410090	Aufwendungen für Gebäudereinigung - Unternehmerreinigung	BK-0101	800,00 €		2,12 €
12600500	Schlauchwerkstatt	42510000	Haltung von Fahrzeugen	BK-0101	2.000,00 €		400,00 €
12600500	Schlauchwerkstatt	42610020	Dienst- und Schutzkleidung	BK-0101	700,00 €		140,00 €
12600500	Schlauchwerkstatt	42710010	Betriebsmittel	BK-0101	3.000,00 €		600,00 €
12600500	Schlauchwerkstatt	44310010	Geschäftsaufwendungen - Bürobedarf	BK-0101	100,00 €		20,00 €
12600500	Schlauchwerkstatt	44310030	Geschäftsaufwendungen - Postgebühren	BK-100	100,00 €		20,00 €
12600500	Schlauchwerkstatt	44310040	Geschäftsaufwendungen - Telekommunikationsdienstleistu- ngen	BK-100	100,00 €		20,00 €
12600500	Schlauchwerkstatt	44310060	Geschäftsaufwendungen - Dienststreifen	BK-0101	100,00 €		20,00 €
12700000	Rettungsdienst	44290030	Mitgliedsbeiträge	BK-300	200,00 €		40,00 €
12800000	Katastrophenschutz	42220000	Erwerb von geringwertigen Vermögensgegenständen	BK-300	15.000,00 €		3.000,00 €
12800000	Katastrophenschutz	44310040	Geschäftsaufwendungen - Telekommunikationsdienstleistu- ngen	BK-100	1.200,00 €		240,00 €
21100101	Grundschule Schillerschule	42110010	Unterhaltung der Gebäude	BK-500	73.700,00 €		2.095,87 €
21100101	Grundschule Schillerschule	42110020	Unterhaltung der Außenanlagen	BK-500	23.000,00 €		4.600,00 €
21100101	Grundschule Schillerschule	42210000	Unterhaltung des beweglichen Vermögens	BK-500- 01	3.000,00 €		600,00 €
21100101	Grundschule Schillerschule	42220000	Erwerb von geringwertigen Vermögensgegenständen	BK-500- 01	15.400,00 €		3.080,00 €
21100101	Grundschule Schillerschule	42410080	Aufwendungen für Gebäudereinigung - Reinigungsmittel	BK-100	4.400,00 €		880,00 €
21100101	Grundschule Schillerschule	42410090	Aufwendungen für Gebäudereinigung - Unternehmerreinigung	BK-500	28.400,00 €		5.680,00 €
21100101	Grundschule Schillerschule	42410100	Sonstige Bewirtschaftung der Grundstücke und baulichen Anlagen	BK-200	100,00 €		20,00 €
21100101	Grundschule Schillerschule	42410110	Aufwendungen für Straßenreinigung und Winterdienst	BK-500	2.000,00 €		400,00 €
21100101	Grundschule Schillerschule	42610020	Dienst- und Schutzkleidung	BK-500	300,00 €		60,00 €
21100101	Grundschule Schillerschule	42710010	Feiern, Prüfungen, Preise	BK-500- 01	2.500,00 €		500,00 €
21100101	Grundschule Schillerschule	42740000	Lehr- und Unterrichtsmaterial	BK-500- 01	25.500,00 €		5.100,00 €
21100101	Grundschule Schillerschule	42750000	Lernmittel	BK-500- 01	23.200,00 €		4.640,00 €
21100101	Grundschule Schillerschule	42750010	Aufwendungen Startchancen- Programm	BK-500- 01	30.000,00 €		6.000,00 €
21100101	Grundschule Schillerschule	44310010	Geschäftsaufwendungen - Bürobedarf	BK-500- 01	2.000,00 €		400,00 €
21100101	Grundschule Schillerschule	44310020	Geschäftsaufwendungen - Bücher und Zeitschriften	BK-500- 01	1.600,00 €		320,00 €
21100101	Grundschule Schillerschule	44310030	Geschäftsaufwendungen - Postgebühren	BK-100	500,00 €		100,00 €

Produkt	Produktbezeichnung	Konto	Kontobezeichnung	Orga- Einheit	HH-Ansatz	Sperrbetrag vor der Buchung	neuer Sperrbetrag
21100101	Grundschule Schillerschule	44310050	Geschäftsaufwendungen - Öffentliche Bekanntmachungen	BK-500- 01	300,00 €		60,00 €
21100101	Grundschule Schillerschule	44310060	Geschäftsaufwendungen - Dienstreisen	BK-500	200,00 €		40,00 €
21100101	Grundschule Schillerschule	44310090	sonstige Geschäftsaufwendungen	BK-500- 01	100,00 €		20,00 €
21100102	Grundschule Sachsenweiler	42110010	Unterhaltung der Gebäude	BK-500	10.000,00 €		2.000,00 €
21100102	Grundschule Sachsenweiler	42110020	Unterhaltung der Außenanlagen	BK-500	22.000,00 €		4.400,00 €
21100102	Grundschule Sachsenweiler	42210000	Unterhaltung des beweglichen Vermögens	BK-500- 02	1.000,00 €		200,00 €
21100102	Grundschule Sachsenweiler	42220000	Erwerb von geringwertigen Vermögensgegenständen	BK-500- 02	8.500,00 €		1.700,00 €
21100102	Grundschule Sachsenweiler	42410080	Aufwendungen für Gebäudereinigung - Reinigungsmittel	BK-100	1.500,00 €		300,00 €
21100102	Grundschule Sachsenweiler	42410090	Aufwendungen für Gebäudereinigung - Unternehmerreinigung	BK-500	11.000,00 €		2.200,00 €
21100102	Grundschule Sachsenweiler	42410100	Sonstige Bewirtschaftung der Grundstücke und baulichen Anlagen	BK-200	150,00 €		30,00 €
21100102	Grundschule Sachsenweiler	42410110	Aufwendungen für Straßenreinigung und Winterdienst	BK-500	2.000,00 €		0,00 €
21100102	Grundschule Sachsenweiler	42610020	Dienst- und Schutzkleidung	BK-500	100,00 €		20,00 €
21100102	Grundschule Sachsenweiler	42710010	Feiern, Prüfungen, Preise	BK-500- 02	800,00 €		160,00 €
21100102	Grundschule Sachsenweiler	42740000	Lehr- und Unterrichtsmaterial	BK-500- 02	5.600,00 €		1.120,00 €
21100102	Grundschule Sachsenweiler	42750000	Lernmittel	BK-500- 02	5.600,00 €		1.120,00 €
21100102	Grundschule Sachsenweiler	44310010	Geschäftsaufwendungen - Bürobedarf	BK-500- 02	900,00 €		180,00 €
21100102	Grundschule Sachsenweiler	44310020	Geschäftsaufwendungen - Bücher und Zeitschriften	BK-500- 02	400,00 €		80,00 €
21100102	Grundschule Sachsenweiler	44310030	Geschäftsaufwendungen - Postgebühren	BK-100	100,00 €		20,00 €
21100102	Grundschule Sachsenweiler	44310040	Geschäftsaufwendungen - Telekommunikationsdienstleistun- gen	BK-100	900,00 €		180,00 €
21100102	Grundschule Sachsenweiler	44310050	Geschäftsaufwendungen - Öffentliche Bekanntmachungen	BK-500- 02	400,00 €		80,00 €
21100102	Grundschule Sachsenweiler	44310060	Geschäftsaufwendungen - Dienstreisen	BK-500	200,00 €		40,00 €
21100102	Grundschule Sachsenweiler	44310090	sonstige Geschäftsaufwendungen	BK-500- 02	100,00 €		20,00 €
21100103	Grundschule Plaisir	42110010	Unterhaltung der Gebäude	BK-500	66.000,00 €		6.562,50 €
21100103	Grundschule Plaisir	42110020	Unterhaltung der Außenanlagen	BK-500	21.000,00 €		4.200,00 €
21100103	Grundschule Plaisir	42210000	Unterhaltung des beweglichen Vermögens	BK-500- 03	4.000,00 €		121,13 €
21100103	Grundschule Plaisir	42220000	Erwerb von geringwertigen Vermögensgegenständen	BK-500- 03	15.900,00 €		3.180,00 €
21100103	Grundschule Plaisir	42410080	Aufwendungen für Gebäudereinigung - Reinigungsmittel	BK-100	4.900,00 €		980,00 €
21100103	Grundschule Plaisir	42410090	Aufwendungen für Gebäudereinigung - Unternehmerreinigung	BK-500	37.000,00 €		7.400,00 €
21100103	Grundschule Plaisir	42410100	Sonstige Bewirtschaftung der Grundstücke und baulichen Anlagen	BK-200	130,00 €		26,00 €
21100103	Grundschule Plaisir	42410110	Aufwendungen für Straßenreinigung und Winterdienst	BK-500	3.000,00 €		441,09 €
21100103	Grundschule Plaisir	42610020	Dienst- und Schutzkleidung	BK-500	200,00 €		0,00 €
21100103	Grundschule Plaisir	42710010	Feiern, Prüfungen, Preise	BK-500- 03	4.500,00 €		900,00 €
21100103	Grundschule Plaisir	42710020	Sachaufwendungen Hector Kinderakademie	BK-500- 03	42.000,00 €		8.400,00 €
21100103	Grundschule Plaisir	42740000	Lehr- und Unterrichtsmaterial	BK-500- 03	25.200,00 €		5.040,00 €
21100103	Grundschule Plaisir	42750000	Lernmittel	BK-500- 03	23.500,00 €		4.700,00 €
21100103	Grundschule Plaisir	42750010	Aufwendungen Startchancen- Programm	BK-500- 03	30.000,00 €		6.000,00 €

Produkt	Produktbezeichnung	Konto	Kontobezeichnung	Orga- Einheit	HH-Ansatz	Sperrbetrag vor der Buchung	neuer Sperrbetrag
21100103	Grundschule Plaisir	44310010	Geschäftsaufwendungen - Bürobedarf	BK-500- 03	2.900,00 €		580,00 €
21100103	Grundschule Plaisir	44310020	Geschäftsaufwendungen - Bücher und Zeitschriften	BK-500- 03	1.000,00 €		200,00 €
21100103	Grundschule Plaisir	44310030	Geschäftsaufwendungen - Postgebühren	BK-100	400,00 €		80,00 €
21100103	Grundschule Plaisir	44310040	Geschäftsaufwendungen - Telekommunikationsdienstleistu- ngen	BK-100	800,00 €		160,00 €
21100103	Grundschule Plaisir	44310050	Geschäftsaufwendungen - Öffentliche Bekanntmachungen	BK-500- 03	100,00 €		20,00 €
21100103	Grundschule Plaisir	44310060	Geschäftsaufwendungen - Dienstreisen	BK-500	200,00 €		40,00 €
21100103	Grundschule Plaisir	44310090	sonstige Geschäftsaufwendungen	BK-500- 03	100,00 €		20,00 €
21100104	Grundschule Maubach	42110010	Unterhaltung der Gebäude	BK-500	46.000,00 €		9.200,00 €
21100104	Grundschule Maubach	42110020	Unterhaltung der Außenanlagen	BK-500	12.000,00 €		0,00 €
21100104	Grundschule Maubach	42210000	Unterhaltung des beweglichen Vermögens	BK-500- 04	2.500,00 €		489,23 €
21100104	Grundschule Maubach	42220000	Erwerb von geringwertigen Vermögensgegenständen	BK-500- 04	11.200,00 €		2.240,00 €
21100104	Grundschule Maubach	42410080	Aufwendungen für Gebäudereinigung - Reinigungsmittel	BK-100	5.900,00 €		1.180,00 €
21100104	Grundschule Maubach	42410090	Aufwendungen für Gebäudereinigung - Unternehmerreinigung	BK-500	12.000,00 €		2.400,00 €
21100104	Grundschule Maubach	42410100	Sonstige Bewirtschaftung der Grundstücke und baulichen Anlagen	BK-200	150,00 €		30,00 €
21100104	Grundschule Maubach	42410110	Aufwendungen für Straßenreinigung und Winterdienst	BK-500	5.000,00 €		1.000,00 €
21100104	Grundschule Maubach	42610020	Dienst- und Schutzkleidung	BK-500	200,00 €		40,00 €
21100104	Grundschule Maubach	42710010	Feiern, Prüfungen, Preise	BK-500- 04	700,00 €		140,00 €
21100104	Grundschule Maubach	42740000	Lehr- und Unterrichtsmaterial	BK-500- 04	11.300,00 €		2.260,00 €
21100104	Grundschule Maubach	42750000	Lernmittel	BK-500- 04	11.300,00 €		2.260,00 €
21100104	Grundschule Maubach	44310010	Geschäftsaufwendungen - Bürobedarf	BK-500- 04	2.400,00 €		291,63 €
21100104	Grundschule Maubach	44310020	Geschäftsaufwendungen - Bücher und Zeitschriften	BK-500- 04	500,00 €		0,00 €
21100104	Grundschule Maubach	44310030	Geschäftsaufwendungen - Postgebühren	BK-100	200,00 €		40,00 €
21100104	Grundschule Maubach	44310040	Geschäftsaufwendungen - Telekommunikationsdienstleistu- ngen	BK-100	1.100,00 €		220,00 €
21100104	Grundschule Maubach	44310050	Geschäftsaufwendungen - Öffentliche Bekanntmachungen	BK-500- 04	400,00 €		80,00 €
21100104	Grundschule Maubach	44310060	Geschäftsaufwendungen - Dienstreisen	BK-500	800,00 €		160,00 €
21100104	Grundschule Maubach	44310090	sonstige Geschäftsaufwendungen	BK-500- 04	100,00 €		20,00 €
21100105	Grundschule Talschule	42110010	Unterhaltung der Gebäude	BK-500	15.000,00 €		3.000,00 €
21100105	Grundschule Talschule	42110020	Unterhaltung der Außenanlagen	BK-500	11.000,00 €		2.200,00 €
21100105	Grundschule Talschule	42210000	Unterhaltung des beweglichen Vermögens	BK-500- 05	3.800,00 €		760,00 €
21100105	Grundschule Talschule	42220000	Erwerb von geringwertigen Vermögensgegenständen	BK-500- 05	9.800,00 €		1.960,00 €
21100105	Grundschule Talschule	42410080	Aufwendungen für Gebäudereinigung - Reinigungsmittel	BK-100	7.400,00 €		1.480,00 €
21100105	Grundschule Talschule	42410090	Aufwendungen für Gebäudereinigung - Unternehmerreinigung	BK-500	1.500,00 €		300,00 €
21100105	Grundschule Talschule	42410100	Sonstige Bewirtschaftung der Grundstücke und baulichen Anlagen	BK-200	150,00 €		30,00 €
21100105	Grundschule Talschule	42410110	Aufwendungen für Straßenreinigung und Winterdienst	BK-500	4.000,00 €		800,00 €
21100105	Grundschule Talschule	42610020	Dienst- und Schutzkleidung	BK-500	200,00 €		40,00 €
21100105	Grundschule Talschule	42710010	Feiern, Prüfungen, Preise	BK-500- 05	1.500,00 €		300,00 €

Produkt	Produktbezeichnung	Konto	Kontobezeichnung	Orga- Einheit	HH-Ansatz	Sperrbetrag vor der Buchung	neuer Sperrbetrag
21100105	Grundschule Talschule	42740000	Lehr- und Unterrichtsmaterial	BK-500-05	7.900,00 €		1.580,00 €
21100105	Grundschule Talschule	42750000	Lernmittel	BK-500-05	7.900,00 €		1.580,00 €
21100105	Grundschule Talschule	44310010	Geschäftsaufwendungen - Bürobedarf	BK-500-05	3.400,00 €		680,00 €
21100105	Grundschule Talschule	44310020	Geschäftsaufwendungen - Bücher und Zeitschriften	BK-500-05	800,00 €		0,00 €
21100105	Grundschule Talschule	44310030	Geschäftsaufwendungen - Postgebühren	BK-100	400,00 €		80,00 €
21100105	Grundschule Talschule	44310040	Geschäftsaufwendungen - Telekommunikationsdienstleistu- ngen	BK-100	1.200,00 €		240,00 €
21100105	Grundschule Talschule	44310050	Geschäftsaufwendungen - Öffentliche Bekanntmachungen	BK-500-05	100,00 €		20,00 €
21100105	Grundschule Talschule	44310060	Geschäftsaufwendungen - Dienstreisen	BK-500	2.000,00 €		400,00 €
21100105	Grundschule Talschule	44310090	sonstige Geschäftsaufwendungen	BK-500	300,00 €		60,00 €
21100110	Betreuung am Vormittag	42220000	Erwerb von geringwertigen Vermögensgegenständen	BK-500	35.000,00 €		7.000,00 €
21100110	Betreuung am Vormittag	42610010	Aus- und Fortbildung	BK-500	5.000,00 €		1.000,00 €
21100110	Betreuung am Vormittag	42710010	Verbrauchs- und Bastelmaterial	BK-500	25.000,00 €		0,00 €
21100110	Betreuung am Vormittag	42710020	Sachaufwendungen Ferienbetreuung	BK-500	12.000,00 €		2.400,00 €
21100110	Betreuung am Vormittag	44310010	Geschäftsaufwendungen - Bürobedarf	BK-500	500,00 €		100,00 €
21100110	Betreuung am Vormittag	44310020	Geschäftsaufwendungen - Bücher und Zeitschriften	BK-500	500,00 €		100,00 €
21100110	Betreuung am Vormittag	44310040	Geschäftsaufwendungen - Telekommunikationsdienstleistu- ngen	BK-100	3.500,00 €		700,00 €
21100110	Betreuung am Vormittag	44310050	Geschäftsaufwendungen - Öffentliche Bekanntmachungen	BK-500	200,00 €		40,00 €
21100110	Betreuung am Vormittag	44310060	Geschäftsaufwendungen - Dienstreisen	BK-500	500,00 €		100,00 €
21100110	Betreuung am Vormittag	44310080	Geschäftsaufwendungen - Druckkosten	BK-100	600,00 €		120,00 €
21100111	Grundschulförderklassen	42740000	Lehr- und Unterrichtsmaterial	BK-500-30	5.000,00 €		1.000,00 €
21100401	Schickhardt-Realschule	42110010	Unterhaltung der Gebäude	BK-500	52.000,00 €		10.400,00 €
21100401	Schickhardt-Realschule	42110020	Unterhaltung der Außenanlagen	BK-500	13.000,00 €		2.600,00 €
21100401	Schickhardt-Realschule	42210000	Unterhaltung des beweglichen Vermögens	BK-500-06	10.000,00 €		2.000,00 €
21100401	Schickhardt-Realschule	42220000	Erwerb von geringwertigen Vermögensgegenständen	BK-500-06	19.900,00 €		3.980,00 €
21100401	Schickhardt-Realschule	42410080	Aufwendungen für Gebäudereinigung - Reinigungsmittel	BK-100	9.900,00 €		1.980,00 €
21100401	Schickhardt-Realschule	42410090	Aufwendungen für Gebäudereinigung - Unternehmerreinigung	BK-500	15.000,00 €		3.000,00 €
21100401	Schickhardt-Realschule	42410110	Aufwendungen für Straßenreinigung und Winterdienst	BK-500	3.000,00 €		600,00 €
21100401	Schickhardt-Realschule	42610020	Dienst- und Schutzkleidung	BK-500	100,00 €		20,00 €
21100401	Schickhardt-Realschule	42710010	Feiern, Prüfungen, Preise	BK-500-06	3.400,00 €		680,00 €
21100401	Schickhardt-Realschule	42740000	Lehr- und Unterrichtsmaterial	BK-500-06	30.100,00 €		6.020,00 €
21100401	Schickhardt-Realschule	42750000	Lernmittel	BK-500-06	30.100,00 €		6.020,00 €
21100401	Schickhardt-Realschule	44310010	Geschäftsaufwendungen - Bürobedarf	BK-500-06	2.700,00 €		540,00 €
21100401	Schickhardt-Realschule	44310020	Geschäftsaufwendungen - Bücher und Zeitschriften	BK-500-06	1.400,00 €		280,00 €
21100401	Schickhardt-Realschule	44310030	Geschäftsaufwendungen - Postgebühren	BK-100	600,00 €		120,00 €
21100401	Schickhardt-Realschule	44310040	Geschäftsaufwendungen - Telekommunikationsdienstleistu- ngen	BK-100	1.600,00 €		320,00 €
21100401	Schickhardt-Realschule	44310050	Geschäftsaufwendungen - Öffentliche Bekanntmachungen	BK-500-06	900,00 €		0,00 €
21100401	Schickhardt-Realschule	44310060	Geschäftsaufwendungen - Dienstreisen	BK-500	400,00 €		80,00 €

Produkt	Produktbezeichnung	Konto	Kontobezeichnung	Orga- Einheit	HH-Ansatz	Sperrbetrag vor der Buchung	neuer Sperrbetrag
21100401	Schickhardt-Realschule	44310090	sonstige Geschäftsaufwendungen	BK-500- 06	400,00 €		80,00 €
21100402	Max-Eyth-Realschule	42110010	Unterhaltung der Gebäude	BK-500	50.000,00 €		10.000,00 €
21100402	Max-Eyth-Realschule	42110020	Unterhaltung der Außenanlagen	BK-500	46.000,00 €		9.200,00 €
21100402	Max-Eyth-Realschule	42210000	Unterhaltung des beweglichen Vermögens	BK-500- 07	9.300,00 €		1.860,00 €
21100402	Max-Eyth-Realschule	42220000	Erwerb von geringwertigen Vermögensgegenständen	BK-500- 07	31.900,00 €		6.380,00 €
21100402	Max-Eyth-Realschule	42410080	Aufwendungen für Gebäudereinigung - Reinigungsmittel	BK-100	14.900,00 €		2.980,00 €
21100402	Max-Eyth-Realschule	42410090	Aufwendungen für Gebäudereinigung - Unternehmerreinigung	BK-500	11.000,00 €		0,00 €
21100402	Max-Eyth-Realschule	42410100	Sonstige Bewirtschaftung der Grundstücke und baulichen Anlagen	BK-200	200,00 €		40,00 €
21100402	Max-Eyth-Realschule	42410110	Aufwendungen für Straßenreinigung und Winterdienst	BK-500	2.500,00 €		0,00 €
21100402	Max-Eyth-Realschule	42610020	Dienst- und Schutzkleidung	BK-500	100,00 €		20,00 €
21100402	Max-Eyth-Realschule	42710010	Feiern, Prüfungen, Preise	BK-500- 07	4.500,00 €		900,00 €
21100402	Max-Eyth-Realschule	42740000	Lehr- und Unterrichtsmaterial	BK-500- 07	64.600,00 €		12.920,00 €
21100402	Max-Eyth-Realschule	42750000	Lernmittel	BK-500- 07	64.600,00 €		12.920,00 €
21100402	Max-Eyth-Realschule	44310010	Geschäftsaufwendungen - Bürobedarf	BK-500- 07	6.100,00 €		1.220,00 €
21100402	Max-Eyth-Realschule	44310020	Geschäftsaufwendungen - Bücher und Zeitschriften	BK-500- 07	2.100,00 €		68,32 €
21100402	Max-Eyth-Realschule	44310030	Geschäftsaufwendungen - Postgebühren	BK-100	700,00 €		140,00 €
21100402	Max-Eyth-Realschule	44310040	Geschäftsaufwendungen - Telekommunikationsdienstleistu- ngen	BK-100	1.400,00 €		280,00 €
21100402	Max-Eyth-Realschule	44310050	Geschäftsaufwendungen - Öffentliche Bekanntmachungen	BK-500- 07	900,00 €		0,00 €
21100402	Max-Eyth-Realschule	44310060	Geschäftsaufwendungen - Dienstreisen	BK-500	300,00 €		60,00 €
21100402	Max-Eyth-Realschule	44310090	sonstige Geschäftsaufwendungen	BK-500- 07	2.100,00 €		420,00 €
21100601	Max-Born-Gymnasium	42110010	Unterhaltung der Gebäude	BK-500	315.000,00 €		600,26 €
21100601	Max-Born-Gymnasium	42110020	Unterhaltung der Außenanlagen	BK-500	22.000,00 €		4.400,00 €
21100601	Max-Born-Gymnasium	42210000	Unterhaltung des beweglichen Vermögens	BK-500- 08	13.000,00 €		2.600,00 €
21100601	Max-Born-Gymnasium	42220000	Erwerb von geringwertigen Vermögensgegenständen	BK-500- 08	43.900,00 €		0,00 €
21100601	Max-Born-Gymnasium	42410080	Aufwendungen für Gebäudereinigung - Reinigungsmittel	BK-100	13.900,00 €		2.780,00 €
21100601	Max-Born-Gymnasium	42410090	Aufwendungen für Gebäudereinigung - Unternehmerreinigung	BK-500	15.000,00 €		3.000,00 €
21100601	Max-Born-Gymnasium	42410100	Sonstige Bewirtschaftung der Grundstücke und baulichen Anlagen	BK-200	300,00 €		60,00 €
21100601	Max-Born-Gymnasium	42410110	Aufwendungen für Straßenreinigung und Winterdienst	BK-500	2.500,00 €		0,00 €
21100601	Max-Born-Gymnasium	42610020	Dienst- und Schutzkleidung	BK-500	200,00 €		0,00 €
21100601	Max-Born-Gymnasium	42710010	Feiern, Prüfungen, Preise	BK-500- 08	5.500,00 €		1.100,00 €
21100601	Max-Born-Gymnasium	42740000	Lehr- und Unterrichtsmaterial	BK-500- 08	73.800,00 €		0,00 €
21100601	Max-Born-Gymnasium	42750000	Lernmittel	BK-500- 08	72.400,00 €		14.480,00 €
21100601	Max-Born-Gymnasium	44290030	Mitgliedsbeiträge	BK-500	100,00 €		20,00 €
21100601	Max-Born-Gymnasium	44310010	Geschäftsaufwendungen - Bürobedarf	BK-500- 08	6.400,00 €		1.280,00 €
21100601	Max-Born-Gymnasium	44310020	Geschäftsaufwendungen - Bücher und Zeitschriften	BK-500- 08	1.500,00 €		0,00 €
21100601	Max-Born-Gymnasium	44310030	Geschäftsaufwendungen - Postgebühren	BK-100	1.000,00 €		200,00 €

Produkt	Produktbezeichnung	Konto	Kontobezeichnung	Orga- Einheit	HH-Ansatz	Sperrbetrag vor der Buchung	neuer Sperrbetrag
21100601	Max-Born-Gymnasium	44310040	Geschäftsaufwendungen - Telekommunikationsdienstleistu- ngen	BK-100	5.000,00 €		1.000,00 €
21100601	Max-Born-Gymnasium	44310050	Geschäftsaufwendungen - Öffentliche Bekanntmachungen	BK-500- 08	600,00 €		102,12 €
21100601	Max-Born-Gymnasium	44310060	Geschäftsaufwendungen - Dienstreisen	BK-500	400,00 €		80,00 €
21100601	Max-Born-Gymnasium	44310090	sonstige Geschäftsaufwendungen	BK-500- 08	100,00 €		20,00 €
21100602	Gymnasium in der Taus	42110010	Unterhaltung der Gebäude	BK-500	61.000,00 €		2.282,29 €
21100602	Gymnasium in der Taus	42110020	Unterhaltung der Außenanlagen	BK-500	14.000,00 €		2.800,00 €
21100602	Gymnasium in der Taus	42210000	Unterhaltung des beweglichen Vermögens	BK-500- 09	16.000,00 €		3.200,00 €
21100602	Gymnasium in der Taus	42220000	Erwerb von geringwertigen Vermögensgegenständen	BK-500- 09	41.900,00 €		8.380,00 €
21100602	Gymnasium in der Taus	42410080	Aufwendungen für Gebäudereinigung - Reinigungsmittel	BK-100	14.900,00 €		2.980,00 €
21100602	Gymnasium in der Taus	42410090	Aufwendungen für Gebäudereinigung - Unternehmerreinigung	BK-500	10.000,00 €		0,00 €
21100602	Gymnasium in der Taus	42410100	Sonstige Bewirtschaftung der Grundstücke und baulichen Anlagen	BK-200	300,00 €		60,00 €
21100602	Gymnasium in der Taus	42410110	Aufwendungen für Straßenreinigung und Winterdienst	BK-500	4.000,00 €		800,00 €
21100602	Gymnasium in der Taus	42510000	Haltung von Fahrzeugen	BK-500	400,00 €		80,00 €
21100602	Gymnasium in der Taus	42610020	Dienst- und Schutzkleidung	BK-500	200,00 €		40,00 €
21100602	Gymnasium in der Taus	42710010	Feiern, Prüfungen, Preise	BK-500- 09	7.000,00 €		1.400,00 €
21100602	Gymnasium in der Taus	42740000	Lehr- und Unterrichtsmaterial	BK-500- 09	67.500,00 €		13.500,00 €
21100602	Gymnasium in der Taus	42750000	Lernmittel	BK-500- 09	67.500,00 €		13.500,00 €
21100602	Gymnasium in der Taus	44290030	Mitgliedsbeiträge	BK-500	200,00 €		40,00 €
21100602	Gymnasium in der Taus	44310010	Geschäftsaufwendungen - Bürobedarf	BK-500- 09	7.900,00 €		1.580,00 €
21100602	Gymnasium in der Taus	44310020	Geschäftsaufwendungen - Bücher und Zeitschriften	BK-500- 09	1.500,00 €		300,00 €
21100602	Gymnasium in der Taus	44310030	Geschäftsaufwendungen - Postgebühren	BK-100	700,00 €		140,00 €
21100602	Gymnasium in der Taus	44310040	Geschäftsaufwendungen - Telekommunikationsdienstleistu- ngen	BK-100	2.600,00 €		520,00 €
21100602	Gymnasium in der Taus	44310050	Geschäftsaufwendungen - Öffentliche Bekanntmachungen	BK-500- 09	900,00 €		0,00 €
21100602	Gymnasium in der Taus	44310060	Geschäftsaufwendungen - Dienstreisen	BK-500	1.000,00 €		200,00 €
21100602	Gymnasium in der Taus	44310090	sonstige Geschäftsaufwendungen	BK-500- 09	100,00 €		20,00 €
21101001	Mörikeschule Gemeinschaftsschule	42110010	Unterhaltung der Gebäude	BK-500	95.000,00 €		19.000,00 €
21101001	Mörikeschule Gemeinschaftsschule	42110020	Unterhaltung der Außenanlagen	BK-500	18.000,00 €		3.600,00 €
21101001	Mörikeschule Gemeinschaftsschule	42210000	Unterhaltung des beweglichen Vermögens	BK-500- 10	5.800,00 €		1.160,00 €
21101001	Mörikeschule Gemeinschaftsschule	42220000	Erwerb von geringwertigen Vermögensgegenständen	BK-500- 10	30.500,00 €		6.100,00 €
21101001	Mörikeschule Gemeinschaftsschule	42410080	Aufwendungen für Gebäudereinigung - Reinigungsmittel	BK-100	13.900,00 €		2.780,00 €
21101001	Mörikeschule Gemeinschaftsschule	42410090	Aufwendungen für Gebäudereinigung - Unternehmerreinigung	BK-500	25.000,00 €		5.000,00 €
21101001	Mörikeschule Gemeinschaftsschule	42410100	Sonstige Bewirtschaftung der Grundstücke und baulichen Anlagen	BK-200	250,00 €		50,00 €
21101001	Mörikeschule Gemeinschaftsschule	42410110	Aufwendungen für Straßenreinigung und Winterdienst	BK-500	3.000,00 €		600,00 €
21101001	Mörikeschule Gemeinschaftsschule	42510000	Haltung von Fahrzeugen	BK-500	500,00 €		100,00 €
21101001	Mörikeschule Gemeinschaftsschule	42610020	Dienst- und Schutzkleidung	BK-500	200,00 €		40,00 €

Produkt	Produktbezeichnung	Konto	Kontobezeichnung	Orga- Einheit	HH-Ansatz	Sperrbetrag vor der Buchung	neuer Sperrbetrag
21101001	Mörikeschule Gemeinschaftsschule	42710010	Feiern, Prüfungen, Preise	BK-500- 10	3.000,00 €		600,00 €
21101001	Mörikeschule Gemeinschaftsschule	42740000	Lehr- und Unterrichtsmaterial	BK-500- 10	61.200,00 €		12.240,00 €
21101001	Mörikeschule Gemeinschaftsschule	42750000	Lernmittel	BK-500- 10	54.800,00 €		10.960,00 €
21101001	Mörikeschule Gemeinschaftsschule	42750010	Aufwendungen Startchancen- Programm	BK-500- 10	110.000,00 €		22.000,00 €
21101001	Mörikeschule Gemeinschaftsschule	44310010	Geschäftsaufwendungen - Bürobedarf	BK-500- 10	6.400,00 €		1.280,00 €
21101001	Mörikeschule Gemeinschaftsschule	44310020	Geschäftsaufwendungen - Bücher und Zeitschriften	BK-500- 10	1.100,00 €		0,00 €
21101001	Mörikeschule Gemeinschaftsschule	44310030	Geschäftsaufwendungen - Postgebühren	BK-100	600,00 €		120,00 €
21101001	Mörikeschule Gemeinschaftsschule	44310040	Geschäftsaufwendungen - Telekommunikationsdienstleistu- ngen	BK-100	1.200,00 €		240,00 €
21101001	Mörikeschule Gemeinschaftsschule	44310050	Geschäftsaufwendungen - Öffentliche Bekanntmachungen	BK-500- 10	900,00 €		0,00 €
21101001	Mörikeschule Gemeinschaftsschule	44310060	Geschäftsaufwendungen - Dienstreisen	BK-500	700,00 €		140,00 €
21101001	Mörikeschule Gemeinschaftsschule	44310090	sonstige Geschäftsaufwendungen	BK-500- 10	100,00 €		20,00 €
21101002	Gemeinschaftsschule in der Taus	42110010	Unterhaltung der Gebäude	BK-500	252.000,00 €		50.400,00 €
21101002	Gemeinschaftsschule in der Taus	42110020	Unterhaltung der Außenanlagen	BK-500	19.000,00 €		3.800,00 €
21101002	Gemeinschaftsschule in der Taus	42210000	Unterhaltung des beweglichen Vermögens	BK-500- 11	7.500,00 €		1.500,00 €
21101002	Gemeinschaftsschule in der Taus	42220000	Erwerb von geringwertigen Vermögensgegenständen	BK-500- 11	32.000,00 €		6.400,00 €
21101002	Gemeinschaftsschule in der Taus	42410080	Aufwendungen für Gebäudereinigung - Reinigungsmittel	BK-100	14.900,00 €		2.980,00 €
21101002	Gemeinschaftsschule in der Taus	42410090	Aufwendungen für Gebäudereinigung - Unternehmerreinigung	BK-500	30.000,00 €		6.000,00 €
21101002	Gemeinschaftsschule in der Taus	42410100	Sonstige Bewirtschaftung der Grundstücke und baulichen Anlagen	BK-200	250,00 €		50,00 €
21101002	Gemeinschaftsschule in der Taus	42410110	Aufwendungen für Straßenreinigung und Winterdienst	BK-500	3.500,00 €		700,00 €
21101002	Gemeinschaftsschule in der Taus	42510000	Haltung von Fahrzeugen	BK-500	500,00 €		100,00 €
21101002	Gemeinschaftsschule in der Taus	42610020	Dienst- und Schutzkleidung	BK-500	400,00 €		80,00 €
21101002	Gemeinschaftsschule in der Taus	42710010	Feiern, Prüfungen, Preise	BK-500- 11	3.000,00 €		600,00 €
21101002	Gemeinschaftsschule in der Taus	42740000	Lehr- und Unterrichtsmaterial	BK-500- 11	64.300,00 €		12.860,00 €
21101002	Gemeinschaftsschule in der Taus	42750000	Lernmittel	BK-500- 11	61.600,00 €		12.320,00 €
21101002	Gemeinschaftsschule in der Taus	42750010	Aufwendungen Startchancen- Programm	BK-500- 11	30.000,00 €		6.000,00 €
21101002	Gemeinschaftsschule in der Taus	44310010	Geschäftsaufwendungen - Bürobedarf	BK-500- 11	5.900,00 €		1.180,00 €
21101002	Gemeinschaftsschule in der Taus	44310020	Geschäftsaufwendungen - Bücher und Zeitschriften	BK-500- 11	1.000,00 €		0,00 €
21101002	Gemeinschaftsschule in der Taus	44310030	Geschäftsaufwendungen - Postgebühren	BK-100	500,00 €		100,00 €
21101002	Gemeinschaftsschule in der Taus	44310050	Geschäftsaufwendungen - Öffentliche Bekanntmachungen	BK-500- 11	900,00 €		0,00 €
21101002	Gemeinschaftsschule in der Taus	44310080	Geschäftsaufwendungen - Druckkosten	BK-100	450,00 €		90,00 €
21101002	Gemeinschaftsschule in der Taus	44310090	sonstige Geschäftsaufwendungen	BK-500- 11	200,00 €		40,00 €
21200200	Pestalozzischule	42110010	Unterhaltung der Gebäude	BK-500	75.000,00 €		637,06 €
21200200	Pestalozzischule	42110020	Unterhaltung der Außenanlagen	BK-500	35.000,00 €		7.000,00 €
21200200	Pestalozzischule	42210000	Unterhaltung des beweglichen Vermögens	BK-500- 12	4.500,00 €		900,00 €
21200200	Pestalozzischule	42220000	Erwerb von geringwertigen Vermögensgegenständen	BK-500- 12	15.600,00 €		3.120,00 €
21200200	Pestalozzischule	42410080	Aufwendungen für Gebäudereinigung - Reinigungsmittel	BK-100	11.400,00 €		2.280,00 €

Produkt	Produktbezeichnung	Konto	Kontobezeichnung	Orga- Einheit	HH-Ansatz	Sperrbetrag vor der Buchung	neuer Sperrbetrag
21200200	Pestalozzischule	42410090	Aufwendungen für Gebäudereinigung - Unternehmerreinigung	BK-500	5.000,00 €		1.000,00 €
21200200	Pestalozzischule	42410100	Sonstige Bewirtschaftung der Grundstücke und baulichen Anlagen	BK-200	60,00 €		12,00 €
21200200	Pestalozzischule	42410110	Aufwendungen für Straßenreinigung und Winterdienst	BK-500	2.000,00 €		400,00 €
21200200	Pestalozzischule	42610020	Dienst- und Schutzkleidung	BK-500	100,00 €		20,00 €
21200200	Pestalozzischule	42710010	Lebensmittel	BK-500	5.000,00 €		1.000,00 €
21200200	Pestalozzischule	42710020	Feiern, Prüfungen, Preise	BK-500-12	1.500,00 €		300,00 €
21200200	Pestalozzischule	42710030	Ganztagesbetrieb SBBZ	BK-500-12	10.000,00 €		2.000,00 €
21200200	Pestalozzischule	42740000	Lehr- und Unterrichtsmaterial	BK-500-12	30.700,00 €		6.140,00 €
21200200	Pestalozzischule	42750000	Lernmittel	BK-500-12	22.500,00 €		4.500,00 €
21200200	Pestalozzischule	42750010	Aufwendungen Startchancen-Programm	BK-500-12	30.000,00 €		6.000,00 €
21200200	Pestalozzischule	44310010	Geschäftsaufwendungen - Bürobedarf	BK-500-12	1.500,00 €		300,00 €
21200200	Pestalozzischule	44310020	Geschäftsaufwendungen - Bücher und Zeitschriften	BK-500-12	500,00 €		84,10 €
21200200	Pestalozzischule	44310030	Geschäftsaufwendungen - Postgebühren	BK-100	400,00 €		80,00 €
21200200	Pestalozzischule	44310040	Geschäftsaufwendungen - Telekommunikationsdienstleistungen	BK-100	1.000,00 €		200,00 €
21200200	Pestalozzischule	44310050	Geschäftsaufwendungen - Öffentliche Bekanntmachungen	BK-500-12	100,00 €		20,00 €
21200200	Pestalozzischule	44310060	Geschäftsaufwendungen - Dienstreisen	BK-500	100,00 €		20,00 €
21200200	Pestalozzischule	44310090	sonstige Geschäftsaufwendungen	BK-500-12	300,00 €		60,00 €
21400100	Schülerbeförderung	44290020	Schülerbeförderung, Aufwendungen an Eltern	BK-500	24.000,00 €		4.800,00 €
21400100	Schülerbeförderung	44310040	Geschäftsaufwendungen - Telekommunikationsdienstleistungen	BK-100	100,00 €		20,00 €
21400200	Fördermaßnahmen für Schüler	44310090	sonstige Geschäftsaufwendungen	BK-500	2.000,00 €		400,00 €
21500000	Sonstige Schulische Aufgaben und Einrichtungen	42220000	Erwerb von geringwertigen Vermögensgegenständen	BK-500	2.500,00 €		500,00 €
21500000	Sonstige Schulische Aufgaben und Einrichtungen	42220010	Ausstattung Digitalisierung der Schulen	BK-100	850.000,00 €		170.000,00 €
21500000	Sonstige Schulische Aufgaben und Einrichtungen	42610010	Aus- und Fortbildung	BK-500	13.000,00 €		2.600,00 €
21500000	Sonstige Schulische Aufgaben und Einrichtungen	42710010	Sachaufwendungen Gesamtelternbeirat	BK-500	400,00 €		80,00 €
21500000	Sonstige Schulische Aufgaben und Einrichtungen	42710020	Schulschwimmen	BK-200	18.100,00 €		3.620,00 €
21500000	Sonstige Schulische Aufgaben und Einrichtungen	42750000	Abrechnung VKL-Klassen	BK-500	4.000,00 €		800,00 €
21500000	Sonstige Schulische Aufgaben und Einrichtungen	44290030	Mitgliedsbeiträge	BK-500	1.800,00 €		50,00 €
21500000	Sonstige Schulische Aufgaben und Einrichtungen	44310010	Geschäftsaufwendungen - Bürobedarf	BK-500	2.000,00 €		400,00 €
21500000	Sonstige Schulische Aufgaben und Einrichtungen	44310020	Geschäftsaufwendungen - Bücher und Zeitschriften	BK-500	500,00 €		100,00 €
21500000	Sonstige Schulische Aufgaben und Einrichtungen	44310040	Geschäftsaufwendungen - Telekommunikationsdienstleistungen	BK-100	20.000,00 €		4.000,00 €
21500000	Sonstige Schulische Aufgaben und Einrichtungen	44310060	Geschäftsaufwendungen - Dienstreisen	BK-500	400,00 €		80,00 €
21500000	Sonstige Schulische Aufgaben und Einrichtungen	44310070	Geschäftsaufwendungen - Sachverständigen-, Gerichts- und ähnliche Kosten (Gutachten, Untersuchungen, Prüfungsgebühren)	BK-500	25.000,00 €		5.000,00 €
21500000	Sonstige Schulische Aufgaben und Einrichtungen	44310090	sonstige Geschäftsaufwendungen	BK-500	1.500,00 €		300,00 €
21509999	Schulamt	42220000	Erwerb von geringwertigen Vermögensgegenständen	BK-500	500,00 €		100,00 €
21509999	Schulamt	42610010	Aus- und Fortbildung	BK-500	4.000,00 €		800,00 €

Produkt	Produktbezeichnung	Konto	Kontobezeichnung	Orga- Einheit	HH-Ansatz	Sperrbetrag vor der Buchung	neuer Sperrbetrag
21509999	Schulamt	44310010	Geschäftsaufwendungen - Bürobedarf	BK-500	500,00 €		100,00 €
21509999	Schulamt	44310020	Geschäftsaufwendungen - Bücher und Zeitschriften	BK-500	500,00 €		0,00 €
21509999	Schulamt	44310030	Geschäftsaufwendungen - Postgebühren	BK-100	500,00 €		100,00 €
21509999	Schulamt	44310040	Geschäftsaufwendungen - Telekommunikationsdienstleistu- ngen	BK-100	1.400,00 €		280,00 €
21509999	Schulamt	44310050	Geschäftsaufwendungen - Öffentliche Bekanntmachungen	BK-500	400,00 €		80,00 €
21509999	Schulamt	44310060	Geschäftsaufwendungen - Dienstreisen	BK-500	1.000,00 €		200,00 €
21509999	Schulamt	44310070	Geschäftsaufwendungen - Sachverständigen-, Gerichts- und ähnliche Kosten (Gutachten, Untersuchungen, Prüfungsgebühren)	BK-500	7.500,00 €		1.500,00 €
21509999	Schulamt	44310080	Geschäftsaufwendungen - Druckkosten	BK-100	900,00 €		180,00 €
21509999	Schulamt	44310090	sonstige Geschäftsaufwendungen	BK-500	3.000,00 €		600,00 €
25200100	Kunstmuseen und - sammlungen	42110010	Unterhaltung der Gebäude	BK-400	73.100,00 €		0,00 €
25200100	Kunstmuseen und - sammlungen	42210000	Unterhaltung des beweglichen Vermögens	BK-400	750,00 €		150,00 €
25200100	Kunstmuseen und - sammlungen	42220000	Erwerb von geringwertigen Vermögensgegenständen	BK-400	1.500,00 €		300,00 €
25200100	Kunstmuseen und - sammlungen	42410080	Aufwendungen für Gebäudereinigung - Reinigungsmittel	BK-100	500,00 €		100,00 €
25200100	Kunstmuseen und - sammlungen	42410090	Aufwendungen für Gebäudereinigung - Unternehmerreinigung	BK-400	3.000,00 €		0,99 €
25200100	Kunstmuseen und - sammlungen	42410100	Sonstige Bewirtschaftung der Grundstücke und baulichen Anlagen	BK-200	100,00 €		20,00 €
25200100	Kunstmuseen und - sammlungen	42710010	Sachaufwendungen Helferhaus und Kunstsammlungen	BK-400	20.000,00 €		2.029,99 €
25200100	Kunstmuseen und - sammlungen	42710020	Sachaufwendungen Stadtturm	BK-400	2.000,00 €		400,00 €
25200100	Kunstmuseen und - sammlungen	42710030	Erhaltung Kunstbesitz	BK-400	5.000,00 €		0,00 €
25200100	Kunstmuseen und - sammlungen	42710040	Aufwendungen für die Erhaltung der Sammlung Kreibich	BK-400	500,00 €		100,00 €
25200100	Kunstmuseen und - sammlungen	42710050	Grabpflegeverpflichtung Bort	BK-400	1.000,00 €		200,00 €
25200100	Kunstmuseen und - sammlungen	42710070	Sachaufwendungen Galerie	BK-400	40.000,00 €		5.381,46 €
25200100	Kunstmuseen und - sammlungen	42710080	Aufwendungen Kulturregion	BK-400	6.000,00 €		1.200,00 €
25200100	Kunstmuseen und - sammlungen	42710090	Projekt Museumspädagogik	BK-400	3.000,00 €		0,00 €
25200100	Kunstmuseen und - sammlungen	42910000	Aufwendungen für sonstige Sach- und Dienstleistungen	BK-400	11.000,00 €		0,00 €
25200100	Kunstmuseen und - sammlungen	44310010	Geschäftsaufwendungen - Bürobedarf	BK-400	1.000,00 €		0,00 €
25200100	Kunstmuseen und - sammlungen	44310020	Geschäftsaufwendungen - Bücher und Zeitschriften	BK-400	500,00 €		0,00 €
25200100	Kunstmuseen und - sammlungen	44310030	Geschäftsaufwendungen - Postgebühren	BK-100	1.400,00 €		280,00 €
25200100	Kunstmuseen und - sammlungen	44310040	Geschäftsaufwendungen - Telekommunikationsdienstleistu- ngen	BK-100	2.100,00 €		420,00 €
25200100	Kunstmuseen und - sammlungen	44310080	Geschäftsaufwendungen - Druckkosten	BK-100	900,00 €		180,00 €
25200200	Ungarndisches Heimatmuseum	42110010	Unterhaltung der Gebäude	BK-400	49.000,00 €		9.800,00 €
25200200	Ungarndisches Heimatmuseum	42220000	Erwerb von geringwertigen Vermögensgegenständen	BK-400	1.000,00 €		200,00 €
25200200	Ungarndisches Heimatmuseum	42410090	Aufwendungen für Gebäudereinigung - Unternehmerreinigung	BK-400	1.200,00 €		240,00 €
25200200	Ungarndisches Heimatmuseum	42410100	Sonstige Bewirtschaftung der Grundstücke und baulichen Anlagen	BK-200	150,00 €		30,00 €

Produkt	Produktbezeichnung	Konto	Kontobezeichnung	Orga- Einheit	HH-Ansatz	Sperrbetrag vor der Buchung	neuer Sperrbetrag
25200200	Ungarndeutsches Heimatmuseum	42710010	Sachaufwendungen Ungarndeutsches Heimatmuseum	BK-400	1.000,00 €		200,00 €
25200200	Ungarndeutsches Heimatmuseum	44310040	Geschäftsaufwendungen - Telekommunikationsdienstleistu- ngen	BK-100	50,00 €		10,00 €
25200200	Ungarndeutsches Heimatmuseum	44310050	Geschäftsaufwendungen - Öffentliche Bekanntmachungen	BK-400	200,00 €		40,00 €
25200300	Technikforum	42110010	Unterhaltung der Gebäude	BK-400	465.000,00 €		0,00 €
25200300	Technikforum	42110020	Unterhaltung der Außenanlagen	BK-400	1.000,00 €		0,00 €
25200300	Technikforum	42210000	Unterhaltung des beweglichen Vermögens	BK-400	6.500,00 €		1.300,00 €
25200300	Technikforum	42220000	Erwerb von geringwertigen Vermögensgegenständen	BK-400	500,00 €		100,00 €
25200300	Technikforum	42410080	Aufwendungen für Gebäudereinigung - Reinigungsmittel	BK-100	150,00 €		30,00 €
25200300	Technikforum	42410090	Aufwendungen für Gebäudereinigung - Unternehmerreinigung	BK-400	12.000,00 €		2.400,00 €
25200300	Technikforum	42410100	Sonstige Bewirtschaftung der Grundstücke und baulichen Anlagen	BK-200	150,00 €		30,00 €
25200300	Technikforum	42410110	Aufwendungen für Straßenreinigung und Winterdienst	BK-400	2.000,00 €		0,00 €
25200300	Technikforum	42710010	Sachaufwendungen Technikforum	BK-400	12.000,00 €		2.400,00 €
25200300	Technikforum	42910000	Sachaufwand für Vermietung Technikforum	BK-400	1.000,00 €		200,00 €
25200300	Technikforum	44310010	Geschäftsaufwendungen - Bürobedarf	BK-400	300,00 €		60,00 €
25200300	Technikforum	44310020	Geschäftsaufwendungen - Bücher und Zeitschriften	BK-400	100,00 €		20,00 €
25200300	Technikforum	44310030	Geschäftsaufwendungen - Postgebühren	BK-100	300,00 €		60,00 €
25200300	Technikforum	44310040	Geschäftsaufwendungen - Telekommunikationsdienstleistu- ngen	BK-100	700,00 €		140,00 €
25200300	Technikforum	44310070	Geschäftsaufwendungen - Sachverständigen-, Gerichts- und ähnliche Kosten (Gutachten, Untersuchungen, Prüfungsgebühren)	BK-400	1.000,00 €		200,00 €
25200300	Technikforum	44310080	Geschäftsaufwendungen - Druckkosten	BK-100	500,00 €		100,00 €
25210000	Stadtarchiv	42220000	Erwerb von geringwertigen Vermögensgegenständen	BK-400	500,00 €		100,00 €
25210000	Stadtarchiv	42410080	Aufwendungen für Gebäudereinigung - Reinigungsmittel	BK-100	300,00 €		60,00 €
25210000	Stadtarchiv	42710010	Sachaufwendungen Stadtarchiv	BK-400	22.000,00 €		2.366,34 €
25210000	Stadtarchiv	44290030	Mitgliedsbeiträge	BK-400	400,00 €		80,00 €
25210000	Stadtarchiv	44310010	Geschäftsaufwendungen - Bürobedarf	BK-400	400,00 €		80,00 €
25210000	Stadtarchiv	44310020	Geschäftsaufwendungen - Bücher und Zeitschriften	BK-400	200,00 €		0,00 €
25210000	Stadtarchiv	44310030	Geschäftsaufwendungen - Postgebühren	BK-100	200,00 €		40,00 €
25210000	Stadtarchiv	44310040	Geschäftsaufwendungen - Telekommunikationsdienstleistu- ngen	BK-100	800,00 €		160,00 €
25210000	Stadtarchiv	44310060	Geschäftsaufwendungen - Dienstreisen	BK-400	200,00 €		40,00 €
25210000	Stadtarchiv	44310080	Geschäftsaufwendungen - Druckkosten	BK-100	200,00 €		40,00 €
26100500	Städtisches Kulturprogramm	42910000	Aufwendungen für sonstige Sach- und Dienstleistungen	BK-400	391.500,00 €		78.300,00 €
26100500	Städtisches Kulturprogramm	44310040	Geschäftsaufwendungen - Telekommunikationsdienstleistu- ngen	BK-100	100,00 €		20,00 €
26100500	Städtisches Kulturprogramm	44310060	Geschäftsaufwendungen - Dienstreisen	BK-400	100,00 €		20,00 €
26200400	Städtisches Blasorchester, Förderung der Musik	42220000	Erwerb von geringwertigen Vermögensgegenständen SBO	BK-400	3.000,00 €		600,00 €

Produkt	Produktbezeichnung	Konto	Kontobezeichnung	Orga- Einheit	HH-Ansatz	Sperrbetrag vor der Buchung	neuer Sperrbetrag
26200400	Städtisches Blasorchester, Förderung der Musik	42710010	Honorare SBO	BK-400	8.000,00 €		1.600,00 €
26200400	Städtisches Blasorchester, Förderung der Musik	42710020	Aufwendungen für Proben/Konzerte u.ä.	BK-400	3.000,00 €		600,00 €
26200400	Städtisches Blasorchester, Förderung der Musik	42710030	Aufwendungen Jugendblasorchester	BK-400	10.000,00 €		2.000,00 €
26200400	Städtisches Blasorchester, Förderung der Musik	44310010	Geschäftsaufwendungen - Bürobedarf	BK-400	250,00 €		50,00 €
26200400	Städtisches Blasorchester, Förderung der Musik	44310040	Geschäftsaufwendungen - Telekommunikationsdienstleistu- ngen	BK-100	300,00 €		60,00 €
26200400	Städtisches Blasorchester, Förderung der Musik	44310050	Geschäftsaufwendungen - Öffentliche Bekanntmachungen	BK-400	1.800,00 €		360,00 €
26200400	Städtisches Blasorchester, Förderung der Musik	44310080	Geschäftsaufwendungen - Druckkosten	BK-100	50,00 €		10,00 €
26300000	Jugendmusik- und Kunstschule und Bandhaus	42110010	Unterhaltung der Gebäude	BK-400	38.000,00 €	6.000,00 €	0,00 €
26300000	Jugendmusik- und Kunstschule und Bandhaus	42110020	Unterhaltung der Außenanlagen	BK-400	3.400,00 €		0,00 €
26300000	Jugendmusik- und Kunstschule und Bandhaus	42210000	Unterhaltung des beweglichen Vermögens	BK-400	4.000,00 €		800,00 €
26300000	Jugendmusik- und Kunstschule und Bandhaus	42220000	Erwerb von geringwertigen Vermögensgegenständen	BK-400	12.500,00 €		2.500,00 €
26300000	Jugendmusik- und Kunstschule und Bandhaus	42410080	Aufwendungen für Gebäudereinigung - Reinigungsmittel	BK-100	2.500,00 €		500,00 €
26300000	Jugendmusik- und Kunstschule und Bandhaus	42410090	Aufwendungen für Gebäudereinigung - Unternehmerreinigung	BK-400	4.000,00 €		0,00 €
26300000	Jugendmusik- und Kunstschule und Bandhaus	42410100	Sonstige Bewirtschaftung der Grundstücke und baulichen Anlagen	BK-200	150,00 €		30,00 €
26300000	Jugendmusik- und Kunstschule und Bandhaus	42410110	Aufwendungen für Straßenreinigung und Winterdienst	BK-400	4.500,00 €		0,00 €
26300000	Jugendmusik- und Kunstschule und Bandhaus	42610010	Aus- und Fortbildung	BK-400	2.500,00 €		500,00 €
26300000	Jugendmusik- und Kunstschule und Bandhaus	42710010	Aufwendungen Feiern und Konzerte	BK-400	10.000,00 €		2.000,00 €
26300000	Jugendmusik- und Kunstschule und Bandhaus	42710040	Aufwendungen Werbung	BK-400	11.000,00 €		2.200,00 €
26300000	Jugendmusik- und Kunstschule und Bandhaus	42740000	Lehr- und Unterrichtsmaterial	BK-400	23.000,00 €		4.600,00 €
26300000	Jugendmusik- und Kunstschule und Bandhaus	42910000	Aufwendungen für sonstige Sach- und Dienstleistungen	BK-400	15.000,00 €		2.858,38 €
26300000	Jugendmusik- und Kunstschule und Bandhaus	44290030	Mitgliedsbeiträge	BK-400	3.500,00 €		0,00 €
26300000	Jugendmusik- und Kunstschule und Bandhaus	44310010	Geschäftsaufwendungen - Bürobedarf	BK-400	2.000,00 €		400,00 €
26300000	Jugendmusik- und Kunstschule und Bandhaus	44310020	Geschäftsaufwendungen - Bücher und Zeitschriften	BK-400	300,00 €		60,00 €
26300000	Jugendmusik- und Kunstschule und Bandhaus	44310030	Geschäftsaufwendungen - Postgebühren	BK-100	700,00 €		140,00 €
26300000	Jugendmusik- und Kunstschule und Bandhaus	44310040	Geschäftsaufwendungen - Telekommunikationsdienstleistu- ngen	BK-100	4.000,00 €		800,00 €
26300000	Jugendmusik- und Kunstschule und Bandhaus	44310060	Geschäftsaufwendungen - Dienstreisen	BK-400	4.000,00 €		800,00 €
26300000	Jugendmusik- und Kunstschule und Bandhaus	44310080	Geschäftsaufwendungen - Druckkosten	BK-100	1.300,00 €		260,00 €
26300000	Jugendmusik- und Kunstschule und Bandhaus	44310090	sonstige Geschäftsaufwendungen	BK-400	200,00 €		0,00 €
27100000	Volkshochschule und Bildungshaus	42110010	Unterhaltung der Gebäude	BK-400	73.300,00 €		14.660,00 €
27100000	Volkshochschule und Bildungshaus	42110020	Unterhaltung der Außenanlagen	BK-400	2.000,00 €		400,00 €
27100000	Volkshochschule und Bildungshaus	42220000	Erwerb von geringwertigen Vermögensgegenständen	BK-400	2.000,00 €		400,00 €

Produkt	Produktbezeichnung	Konto	Kontobezeichnung	Orga- Einheit	HH-Ansatz	Sperrbetrag vor der Buchung	neuer Sperrbetrag
27100000	Volkshochschule und Bildungshaus	42410080	Aufwendungen für Gebäudereinigung - Reinigungsmittel	BK-100	2.000,00 €		400,00 €
27100000	Volkshochschule und Bildungshaus	42410090	Aufwendungen für Gebäudereinigung - Unternehmerreinigung	BK-400	77.000,00 €		12.453,44 €
27100000	Volkshochschule und Bildungshaus	42410100	Sonstige Bewirtschaftung der Grundstücke und baulichen Anlagen	BK-200	1.500,00 €		300,00 €
27100000	Volkshochschule und Bildungshaus	42410110	Aufwendungen für Straßenreinigung und Winterdienst	BK-400	6.000,00 €		0,00 €
27100000	Volkshochschule und Bildungshaus	44310040	Geschäftsaufwendungen - Telekommunikationsdienstleistungen	BK-100	700,00 €		140,00 €
27100000	Volkshochschule und Bildungshaus	44310080	Geschäftsaufwendungen - Druckkosten	BK-100	100,00 €		20,00 €
27200000	Stadtbücherei	42210000	Unterhaltung des beweglichen Vermögens	BK-400	9.600,00 €		0,00 €
27200000	Stadtbücherei	42220000	Erwerb von geringwertigen Vermögensgegenständen	BK-400	115.000,00 €		2.266,04 €
27200000	Stadtbücherei	42610010	Aus- und Fortbildung	BK-400	3.000,00 €		600,00 €
27200000	Stadtbücherei	42710010	Aufwendungen für Buchpflege	BK-400	9.000,00 €		200,00 €
27200000	Stadtbücherei	42710020	Aufwendungen für Werbung	BK-400	10.000,00 €		2.000,00 €
27200000	Stadtbücherei	42710030	Aufwendungen für Veranstaltungen	BK-400	14.000,00 €		2.800,00 €
27200000	Stadtbücherei	44290030	Mitgliedsbeiträge	BK-400	380,00 €		53,61 €
27200000	Stadtbücherei	44310010	Geschäftsaufwendungen - Bürobedarf	BK-400	1.500,00 €		300,00 €
27200000	Stadtbücherei	44310020	Geschäftsaufwendungen - Bücher und Zeitschriften	BK-400	2.000,00 €		400,00 €
27200000	Stadtbücherei	44310030	Geschäftsaufwendungen - Postgebühren	BK-100	300,00 €		60,00 €
27200000	Stadtbücherei	44310040	Geschäftsaufwendungen - Telekommunikationsdienstleistungen	BK-100	2.000,00 €		400,00 €
27200000	Stadtbücherei	44310060	Geschäftsaufwendungen - Dienstreisen	BK-400	500,00 €		100,00 €
27200000	Stadtbücherei	44310080	Geschäftsaufwendungen - Druckkosten	BK-100	700,00 €		140,00 €
27200000	Stadtbücherei	44310090	sonstige Geschäftsaufwendungen	BK-400	14.500,00 €		2.900,00 €
28100100	Sonstige Kulturpflege	42110010	Unterhaltung der Gebäude	BK-400	10.000,00 €		2.000,00 €
28100100	Sonstige Kulturpflege	42410100	Sonstige Bewirtschaftung der Grundstücke und baulichen Anlagen	BK-200	800,00 €		160,00 €
28100100	Sonstige Kulturpflege	42510000	Haltung von Fahrzeugen	BK-300	500,00 €		100,00 €
28100100	Sonstige Kulturpflege	42710010	Aufwendungen Partnerschaften, Schüleraustausch	BK-400	60.000,00 €		5.329,36 €
28100100	Sonstige Kulturpflege	42710020	Aufwendungen Partnerschaften	BK-400	3.000,00 €		600,00 €
28100100	Sonstige Kulturpflege	42710030	Aufwendungen Kulturelle Veranstaltungen	BK-400	21.000,00 €		4.200,00 €
28100100	Sonstige Kulturpflege	42710050	LiteraTour	BK-500-06	5.000,00 €		1.000,00 €
28100100	Sonstige Kulturpflege	44290030	Mitgliedsbeiträge	BK-400	500,00 €		100,00 €
28100100	Sonstige Kulturpflege	44310010	Geschäftsaufwendungen - Bürobedarf	BK-400	200,00 €		40,00 €
28100100	Sonstige Kulturpflege	44310030	Geschäftsaufwendungen - Postgebühren	BK-100	500,00 €		100,00 €
28100100	Sonstige Kulturpflege	44310040	Geschäftsaufwendungen - Telekommunikationsdienstleistungen	BK-100	250,00 €		50,00 €
28100101	Backnanger Straßenfest	42710020	Aufwendungen Programm	BK-400	105.000,00 €		21.000,00 €
28100101	Backnanger Straßenfest	42710040	Aufwendungen betrieblicher Ablauf	BK-400	327.500,00 €		65.500,00 €
28100101	Backnanger Straßenfest	42710050	Aufwendungen Gutscheine	BK-400	30.000,00 €		6.000,00 €
28100101	Backnanger Straßenfest	42710060	Aufwendungen Öffentlichkeitsarbeit	BK-400	30.000,00 €		6.000,00 €
28100101	Backnanger Straßenfest	42710080	Aufwendungen Merchandise	BK-400	9.000,00 €		1.800,00 €
28100101	Backnanger Straßenfest	44310040	Geschäftsaufwendungen - Telekommunikationsdienstleistungen	BK-100	800,00 €		160,00 €
28100101	Backnanger Straßenfest	44310080	Geschäftsaufwendungen - Druckkosten	BK-100	400,00 €		80,00 €
28100400	Backnanger Bürgerhaus	42110010	Unterhaltung der Gebäude	BK-400	90.000,00 €		18.000,00 €
28100400	Backnanger Bürgerhaus	42110020	Unterhaltung der Außenanlagen	BK-400	4.000,00 €		800,00 €

Produkt	Produktbezeichnung	Konto	Kontobezeichnung	Orga- Einheit	HH-Ansatz	Sperrbetrag vor der Buchung	neuer Sperrbetrag
28100400	Backnanger Bürgerhaus	42210000	Unterhaltung des beweglichen Vermögens	BK-400	30.000,00 €		6.000,00 €
28100400	Backnanger Bürgerhaus	42220000	Erwerb von geringwertigen Vermögensgegenständen	BK-400	8.000,00 €		1.600,00 €
28100400	Backnanger Bürgerhaus	42410080	Aufwendungen für Gebäudereinigung - Reinigungsmittel	BK-100	3.500,00 €		700,00 €
28100400	Backnanger Bürgerhaus	42410090	Aufwendungen für Gebäudereinigung - Unternehmerreinigung	BK-400	110.000,00 €		22.000,00 €
28100400	Backnanger Bürgerhaus	42410100	Sonstige Bewirtschaftung der Grundstücke und baulichen Anlagen	BK-200	150,00 €		0,00 €
28100400	Backnanger Bürgerhaus	42410110	Aufwendungen für Straßenreinigung und Winterdienst	BK-400	8.000,00 €		1.600,00 €
28100400	Backnanger Bürgerhaus	42610020	Dienst- und Schutzkleidung	BK-400	1.500,00 €		300,00 €
28100400	Backnanger Bürgerhaus	42710010	Aufwendungen Verbrauchsmaterial	BK-400	9.000,00 €		1.800,00 €
28100400	Backnanger Bürgerhaus	42710020	Aufwendungen Werbung	BK-400	6.000,00 €		1.200,00 €
28100400	Backnanger Bürgerhaus	42910000	Aufwendungen für externe Dienstleistungen (Garderobe usw.)	BK-400	70.000,00 €		14.000,00 €
28100400	Backnanger Bürgerhaus	44290030	Mitgliedsbeiträge	BK-400	2.700,00 €		540,00 €
28100400	Backnanger Bürgerhaus	44310010	Geschäftsaufwendungen - Bürobedarf	BK-400	1.000,00 €		200,00 €
28100400	Backnanger Bürgerhaus	44310020	Geschäftsaufwendungen - Bücher und Zeitschriften	BK-400	300,00 €		60,00 €
28100400	Backnanger Bürgerhaus	44310030	Geschäftsaufwendungen - Postgebühren	BK-100	700,00 €		140,00 €
28100400	Backnanger Bürgerhaus	44310040	Geschäftsaufwendungen - Telekommunikationsdienstleistungen	BK-100	1.600,00 €		320,00 €
28100400	Backnanger Bürgerhaus	44310060	Geschäftsaufwendungen - Dienstreisen	BK-400	600,00 €		120,00 €
28100400	Backnanger Bürgerhaus	44310070	Geschäftsaufwendungen - Sachverständigen-, Gerichts- und ähnliche Kosten (Gutachten, Untersuchungen, Prüfungsgebühren)	BK-400	1.000,00 €		200,00 €
28100400	Backnanger Bürgerhaus	44310080	Geschäftsaufwendungen - Druckkosten	BK-100	1.100,00 €		220,00 €
28100400	Backnanger Bürgerhaus	44310090	sonstige Geschäftsaufwendungen	BK-400	300,00 €		60,00 €
28100500	Vereinshaus	42110010	Unterhaltung der Gebäude	BK-400	16.000,00 €		3.200,00 €
28100500	Vereinshaus	42220000	Erwerb von geringwertigen Vermögensgegenständen	BK-400	1.500,00 €		300,00 €
28100500	Vereinshaus	42410080	Aufwendungen für Gebäudereinigung - Reinigungsmittel	BK-100	300,00 €		60,00 €
28100500	Vereinshaus	42410090	Aufwendungen für Gebäudereinigung - Unternehmerreinigung	BK-400	14.000,00 €		2.800,00 €
28100500	Vereinshaus	42410100	Sonstige Bewirtschaftung der Grundstücke und baulichen Anlagen	BK-200	100,00 €		20,00 €
28100500	Vereinshaus	42410110	Aufwendungen für Straßenreinigung und Winterdienst	BK-400	1.500,00 €		0,00 €
28100500	Vereinshaus	44310040	Geschäftsaufwendungen - Telekommunikationsdienstleistungen	BK-100	700,00 €		140,00 €
28109999	Kultur- und Sportamt	42210000	Unterhaltung des beweglichen Vermögens	BK-400	400,00 €		80,00 €
28109999	Kultur- und Sportamt	42220000	Erwerb von geringwertigen Vermögensgegenständen	BK-400	2.500,00 €		500,00 €
28109999	Kultur- und Sportamt	42610010	Aus- und Fortbildung	BK-400	5.000,00 €		1.000,00 €
28109999	Kultur- und Sportamt	42610020	Dienst- und Schutzkleidung	BK-400	300,00 €		60,00 €
28109999	Kultur- und Sportamt	42710010	Sachaufwendungen für besondere Zwecke	BK-400	1.000,00 €		200,00 €
28109999	Kultur- und Sportamt	44310010	Geschäftsaufwendungen - Bürobedarf	BK-400	1.500,00 €		300,00 €
28109999	Kultur- und Sportamt	44310020	Geschäftsaufwendungen - Bücher und Zeitschriften	BK-400	800,00 €		160,00 €
28109999	Kultur- und Sportamt	44310030	Geschäftsaufwendungen - Postgebühren	BK-100	500,00 €		100,00 €

Produkt	Produktbezeichnung	Konto	Kontobezeichnung	Orga- Einheit	HH-Ansatz	Sperrbetrag vor der Buchung	neuer Sperrbetrag
28109999	Kultur- und Sportamt	44310040	Geschäftsaufwendungen - Telekommunikationsdienstleistu- ngen	BK-100	1.400,00 €		280,00 €
28109999	Kultur- und Sportamt	44310060	Geschäftsaufwendungen - Dienstreisen	BK-400	1.000,00 €		0,00 €
28109999	Kultur- und Sportamt	44310070	Geschäftsaufwendungen - Sachverständigen-, Gerichts- und ähnliche Kosten (Gutachten, Untersuchungen, Prüfungsgebühren)	BK-400	2.000,00 €		400,00 €
28109999	Kultur- und Sportamt	44310080	Geschäftsaufwendungen - Druckkosten	BK-100	900,00 €		180,00 €
31400502	Sammelunterkünfte für Wohnungslose	42110010	Unterhaltung der Gebäude	BK-300	8.000,00 €		1.600,00 €
31400502	Sammelunterkünfte für Wohnungslose	42110020	Unterhaltung der Außenanlagen	BK-300	1.500,00 €		300,00 €
31400502	Sammelunterkünfte für Wohnungslose	42210000	Unterhaltung des beweglichen Vermögens	BK-300	2.000,00 €		400,00 €
31400502	Sammelunterkünfte für Wohnungslose	42220000	Erwerb von geringwertigen Vermögensgegenständen	BK-300	3.000,00 €		600,00 €
31400502	Sammelunterkünfte für Wohnungslose	42410100	Sonstige Bewirtschaftung der Grundstücke und baulichen Anlagen	BK-200	100,00 €		20,00 €
31400502	Sammelunterkünfte für Wohnungslose	44310010	Geschäftsaufwendungen - Bürobedarf	BK-300	50,00 €		10,00 €
31400502	Sammelunterkünfte für Wohnungslose	44310030	Geschäftsaufwendungen - Postgebühren	BK-100	300,00 €		60,00 €
31400502	Sammelunterkünfte für Wohnungslose	44310040	Geschäftsaufwendungen - Telekommunikationsdienstleistu- ngen	BK-100	200,00 €		40,00 €
31400502	Sammelunterkünfte für Wohnungslose	44310050	Geschäftsaufwendungen - Öffentliche Bekanntmachungen	BK-300	200,00 €		40,00 €
31400701	Einzelunterkünfte für Flüchtlinge, Asylbewerber/- innen und Asylberechtigte	42110010	Unterhaltung der Gebäude	BK-200	7.000,00 €		1.400,00 €
31400701	Einzelunterkünfte für Flüchtlinge, Asylbewerber/- innen und Asylberechtigte	42110020	Unterhaltung der Außenanlagen	BK-200	1.000,00 €		200,00 €
31400701	Einzelunterkünfte für Flüchtlinge, Asylbewerber/- innen und Asylberechtigte	42220000	Erwerb von geringwertigen Vermögensgegenständen	BK-200	1.000,00 €		200,00 €
31400701	Einzelunterkünfte für Flüchtlinge, Asylbewerber/- innen und Asylberechtigte	42410100	Sonstige Bewirtschaftung der Grundstücke und baulichen Anlagen	BK-200	12.000,00 €		2.400,00 €
31400701	Einzelunterkünfte für Flüchtlinge, Asylbewerber/- innen und Asylberechtigte	42710010	Besondere Verwaltungs- und Betriebsaufwendungen Ukraine	BK-200	25.000,00 €		5.000,00 €
31400701	Einzelunterkünfte für Flüchtlinge, Asylbewerber/- innen und Asylberechtigte	44310040	Geschäftsaufwendungen - Telekommunikationsdienstleistu- ngen	BK-100	50,00 €		10,00 €
31400701	Einzelunterkünfte für Flüchtlinge, Asylbewerber/- innen und Asylberechtigte	44310050	Geschäftsaufwendungen - Öffentliche Bekanntmachungen	BK-200	1.800,00 €		360,00 €
31400701	Einzelunterkünfte für Flüchtlinge, Asylbewerber/- innen und Asylberechtigte	44310080	Geschäftsaufwendungen - Druckkosten	BK-100	400,00 €		80,00 €
31400702	Sammelunterkünfte für Flüchtlinge, Asylbewerber/- innen und Asylberechtigte	42110010	Unterhaltung der Gebäude	BK-300	155.000,00 €		31.000,00 €
31400702	Sammelunterkünfte für Flüchtlinge, Asylbewerber/- innen und Asylberechtigte	42110020	Unterhaltung der Außenanlagen	BK-300	5.000,00 €		1.000,00 €
31400702	Sammelunterkünfte für Flüchtlinge, Asylbewerber/- innen und Asylberechtigte	42210000	Unterhaltung des beweglichen Vermögens	BK-300	4.000,00 €		800,00 €
31400702	Sammelunterkünfte für Flüchtlinge, Asylbewerber/- innen und Asylberechtigte	42220000	Erwerb von geringwertigen Vermögensgegenständen	BK-300	10.000,00 €		2.000,00 €
31400702	Sammelunterkünfte für Flüchtlinge, Asylbewerber/- innen und Asylberechtigte	42410080	Aufwendungen für Gebäudereinigung - Reinigungsmittel	BK-100	8.500,00 €		1.700,00 €
31400702	Sammelunterkünfte für Flüchtlinge, Asylbewerber/- innen und Asylberechtigte	42410100	Sonstige Bewirtschaftung der Grundstücke und baulichen Anlagen	BK-200	1.000,00 €		200,00 €

Produkt	Produktbezeichnung	Konto	Kontobezeichnung	Orga- Einheit	HH-Ansatz	Sperrbetrag vor der Buchung	neuer Sperrbetrag
31400702	Sammelunterkünfte für Flüchtlinge, Asylbewerber/-innen und Asylberechtigte	42710010	Besondere Verwaltungs- und Betriebsaufwendungen Ukraine	BK-300	50.000,00 €		10.000,00 €
31400702	Sammelunterkünfte für Flüchtlinge, Asylbewerber/-innen und Asylberechtigte	42910000	Aufwendungen für sonstige Sach- und Dienstleistungen	BK-300	32.000,00 €		6.400,00 €
31400702	Sammelunterkünfte für Flüchtlinge, Asylbewerber/-innen und Asylberechtigte	44310010	Geschäftsaufwendungen - Bürobedarf	BK-300	2.000,00 €		400,00 €
31400702	Sammelunterkünfte für Flüchtlinge, Asylbewerber/-innen und Asylberechtigte	44310040	Geschäftsaufwendungen - Telekommunikationsdienstleistungen	BK-100	3.500,00 €		700,00 €
31400702	Sammelunterkünfte für Flüchtlinge, Asylbewerber/-innen und Asylberechtigte	44310050	Geschäftsaufwendungen - Öffentliche Bekanntmachungen	BK-300	400,00 €		80,00 €
31800100	Wohngeld	42220000	Erwerb von geringwertigen Vermögensgegenständen	BK-200	1.000,00 €		200,00 €
31800100	Wohngeld	42610010	Aus- und Fortbildung	BK-200	2.500,00 €		500,00 €
31800100	Wohngeld	44310010	Geschäftsaufwendungen - Bürobedarf	BK-200	2.400,00 €		480,00 €
31800100	Wohngeld	44310020	Geschäftsaufwendungen - Bücher und Zeitschriften	BK-200	300,00 €		60,00 €
31800100	Wohngeld	44310030	Geschäftsaufwendungen - Postgebühren	BK-100	2.000,00 €		0,00 €
31800100	Wohngeld	44310040	Geschäftsaufwendungen - Telekommunikationsdienstleistungen	BK-100	1.000,00 €		200,00 €
31800100	Wohngeld	44310050	Geschäftsaufwendungen - Öffentliche Bekanntmachungen	BK-200	100,00 €		20,00 €
31800100	Wohngeld	44310060	Geschäftsaufwendungen - Dienstreisen	BK-200	100,00 €		20,00 €
31800100	Wohngeld	44310080	Geschäftsaufwendungen - Druckkosten	BK-100	150,00 €		30,00 €
31800200	Sonstige soziale Hilfen und Leistungen	42220000	Erwerb von geringwertigen Vermögensgegenständen	BK-0103	3.900,00 €		780,00 €
31800200	Sonstige soziale Hilfen und Leistungen	42610010	Aus- und Fortbildung	BK-0103	6.000,00 €		1.200,00 €
31800200	Sonstige soziale Hilfen und Leistungen	42710010	Sachaufwendungen Sozialer Dienst	BK-0103	1.000,00 €		200,00 €
31800200	Sonstige soziale Hilfen und Leistungen	44290030	Mitgliedsbeiträge	BK-0103	2.000,00 €		0,00 €
31800200	Sonstige soziale Hilfen und Leistungen	44310040	Geschäftsaufwendungen - Telekommunikationsdienstleistungen	BK-100	500,00 €		100,00 €
31800800	Beratung und Angebote für ältere Menschen	42110010	Unterhaltung der Gebäude	BK-500	3.000,00 €		600,00 €
31800800	Beratung und Angebote für ältere Menschen	42210000	Unterhaltung des beweglichen Vermögens	BK-500	1.000,00 €		200,00 €
31800800	Beratung und Angebote für ältere Menschen	42220000	Erwerb von geringwertigen Vermögensgegenständen	BK-500	1.500,00 €		300,00 €
31800800	Beratung und Angebote für ältere Menschen	42410080	Aufwendungen für Gebäudereinigung - Reinigungsmittel	BK-100	300,00 €		60,00 €
31800800	Beratung und Angebote für ältere Menschen	42410090	Aufwendungen für Gebäudereinigung - Unternehmerreinigung	BK-500	3.500,00 €		700,00 €
31800800	Beratung und Angebote für ältere Menschen	42410100	Sonstige Bewirtschaftung der Grundstücke und baulichen Anlagen	BK-200	80,00 €		16,00 €
31800800	Beratung und Angebote für ältere Menschen	42410110	Aufwendungen für Straßenreinigung und Winterdienst	BK-500	2.000,00 €		400,00 €
31800800	Beratung und Angebote für ältere Menschen	42510000	Haltung von Fahrzeugen	BK-500	5.000,00 €		578,97 €
31800800	Beratung und Angebote für ältere Menschen	42610010	Aus- und Fortbildung	BK-500	500,00 €		100,00 €
31800800	Beratung und Angebote für ältere Menschen	42710010	Aufwendungen Lebensmittel Seniorencafé	BK-500	4.000,00 €		800,00 €
31800800	Beratung und Angebote für ältere Menschen	42710020	Sachaufwendungen Senioren	BK-500	45.000,00 €		9.000,00 €
31800800	Beratung und Angebote für ältere Menschen	42710030	Sachaufwendungen Seniorenwerkstatt/Töpferwerkstatt	BK-500	1.000,00 €		200,00 €
31800800	Beratung und Angebote für ältere Menschen	44310010	Geschäftsaufwendungen - Bürobedarf	BK-500	1.200,00 €		240,00 €

Produkt	Produktbezeichnung	Konto	Kontobezeichnung	Orga- Einheit	HH-Ansatz	Sperrbetrag vor der Buchung	neuer Sperrbetrag
31800800	Beratung und Angebote für ältere Menschen	44310020	Geschäftsaufwendungen - Bücher und Zeitschriften	BK-500	100,00 €		0,00 €
31800800	Beratung und Angebote für ältere Menschen	44310040	Geschäftsaufwendungen - Telekommunikationsdienstleistungen	BK-100	1.200,00 €		240,00 €
31800800	Beratung und Angebote für ältere Menschen	44310050	Geschäftsaufwendungen - Öffentliche Bekanntmachungen	BK-500	300,00 €		60,00 €
31800800	Beratung und Angebote für ältere Menschen	44310060	Geschäftsaufwendungen - Dienstreisen	BK-500	300,00 €		60,00 €
31800800	Beratung und Angebote für ältere Menschen	44310080	Geschäftsaufwendungen - Druckkosten	BK-100	400,00 €		80,00 €
31800800	Beratung und Angebote für ältere Menschen	44310090	sonstige Geschäftsaufwendungen	BK-500	700,00 €		140,00 €
31801000	Betreuung und Förderung der Integration von Flüchtlingen, Asylbewerber/-innen und Asylberechtigten einschl. Koordination dieser Aufgaben	42220000	Erwerb von geringwertigen Vermögensgegenständen	BK-0103	700,00 €		140,00 €
31801000	Betreuung und Förderung der Integration von Flüchtlingen, Asylbewerber/-innen und Asylberechtigten einschl. Koordination dieser Aufgaben	42610010	Aus- und Fortbildung	BK-0103	6.000,00 €		1.200,00 €
31801000	Betreuung und Förderung der Integration von Flüchtlingen, Asylbewerber/-innen und Asylberechtigten einschl. Koordination dieser Aufgaben	42710010	Besondere Verwaltungs- und Betriebsaufwendungen	BK-0103	76.700,00 €		15.340,00 €
31801000	Betreuung und Förderung der Integration von Flüchtlingen, Asylbewerber/-innen und Asylberechtigten einschl. Koordination dieser Aufgaben	44310010	Geschäftsaufwendungen - Bürobedarf	BK-0103	2.400,00 €		480,00 €
31801000	Betreuung und Förderung der Integration von Flüchtlingen, Asylbewerber/-innen und Asylberechtigten einschl. Koordination dieser Aufgaben	44310020	Geschäftsaufwendungen - Bücher und Zeitschriften	BK-0103	1.200,00 €		240,00 €
31801000	Betreuung und Förderung der Integration von Flüchtlingen, Asylbewerber/-innen und Asylberechtigten einschl. Koordination dieser Aufgaben	44310040	Geschäftsaufwendungen - Telekommunikationsdienstleistungen	BK-100	2.500,00 €		500,00 €
31801000	Betreuung und Förderung der Integration von Flüchtlingen, Asylbewerber/-innen und Asylberechtigten einschl. Koordination dieser Aufgaben	44310060	Geschäftsaufwendungen - Dienstreisen	BK-0103	500,00 €		100,00 €
31801000	Betreuung und Förderung der Integration von Flüchtlingen, Asylbewerber/-innen und Asylberechtigten einschl. Koordination dieser Aufgaben	44310080	Geschäftsaufwendungen - Druckkosten	BK-100	2.300,00 €		460,00 €
31801000	Betreuung und Förderung der Integration von Flüchtlingen, Asylbewerber/-innen und Asylberechtigten einschl. Koordination dieser Aufgaben	44310090	sonstige Geschäftsaufwendungen	BK-0103	600,00 €		120,00 €
36200100	Kinder- und Jugendarbeit	42110010	Unterhaltung der Gebäude	BK-500	11.000,00 €		2.200,00 €
36200100	Kinder- und Jugendarbeit	42210000	Unterhaltung des beweglichen Vermögens	BK-500	500,00 €		100,00 €
36200100	Kinder- und Jugendarbeit	42220000	Erwerb von geringwertigen Vermögensgegenständen	BK-500	500,00 €		100,00 €
36200100	Kinder- und Jugendarbeit	42410080	Aufwendungen für Gebäudereinigung - Reinigungsmittel	BK-100	600,00 €		120,00 €
36200100	Kinder- und Jugendarbeit	42710010	Aufwendungen Laternenumzug	BK-500	4.000,00 €		800,00 €
36200100	Kinder- und Jugendarbeit	44310040	Geschäftsaufwendungen - Telekommunikationsdienstleistungen	BK-100	200,00 €		40,00 €
36200202	Schulsozialarbeit	42220000	Erwerb von geringwertigen Vermögensgegenständen	BK-500	4.000,00 €		800,00 €
36200202	Schulsozialarbeit	42610010	Aus- und Fortbildung	BK-500	8.000,00 €		1.600,00 €
36200202	Schulsozialarbeit	42710010	Sonstige Sachaufwendungen	BK-500	21.000,00 €		0,00 €
36200202	Schulsozialarbeit	42710020	Aufwendungen Gewalt- und Suchtprävention an Schulen	BK-500	10.000,00 €		0,00 €

Produkt	Produktbezeichnung	Konto	Kontobezeichnung	Orga- Einheit	HH-Ansatz	Sperrbetrag vor der Buchung	neuer Sperrbetrag
36200202	Schulsozialarbeit	44310010	Geschäftsaufwendungen - Bürobedarf	BK-500	500,00 €		100,00 €
36200202	Schulsozialarbeit	44310020	Geschäftsaufwendungen - Bücher und Zeitschriften	BK-500	500,00 €		100,00 €
36200202	Schulsozialarbeit	44310040	Geschäftsaufwendungen - Telekommunikationsdienstleistu- ngen	BK-100	5.000,00 €		1.000,00 €
36200202	Schulsozialarbeit	44310050	Geschäftsaufwendungen - Öffentliche Bekanntmachungen	BK-500	200,00 €		40,00 €
36200202	Schulsozialarbeit	44310060	Geschäftsaufwendungen - Dienstreisen	BK-500	1.000,00 €		200,00 €
36200202	Schulsozialarbeit	44310080	Geschäftsaufwendungen - Druckkosten	BK-100	2.400,00 €		480,00 €
36200300	Beteiligung und Interessenvertretung von Kindern und Jugendlichen (Stadtjugendring u.a.)	42710010	Aufwendungen Planung, Gutachten	BK-500	1.000,00 €		200,00 €
36200300	Beteiligung und Interessenvertretung von Kindern und Jugendlichen (Stadtjugendring u.a.)	44310040	Geschäftsaufwendungen - Telekommunikationsdienstleistu- ngen	BK-100	50,00 €		10,00 €
36200400	Einrichtungen der Jugendarbeit	42110010	Unterhaltung der Gebäude	BK-500	155.000,00 €		0,00 €
36200400	Einrichtungen der Jugendarbeit	42110020	Unterhaltung der Außenanlagen	BK-500	13.000,00 €		0,00 €
36200400	Einrichtungen der Jugendarbeit	42210000	Unterhaltung des beweglichen Vermögens	BK-500	1.000,00 €		200,00 €
36200400	Einrichtungen der Jugendarbeit	42220000	Erwerb von geringwertigen Vermögensgegenständen	BK-500	4.500,00 €		900,00 €
36200400	Einrichtungen der Jugendarbeit	42410080	Aufwendungen für Gebäudereinigung - Reinigungsmittel	BK-100	2.400,00 €		480,00 €
36200400	Einrichtungen der Jugendarbeit	42410090	Aufwendungen für Gebäudereinigung - Unternehmerreinigung	BK-500	34.000,00 €		0,00 €
36200400	Einrichtungen der Jugendarbeit	42410100	Sonstige Bewirtschaftung der Grundstücke und baulichen Anlagen	BK-200	200,00 €		40,00 €
36200400	Einrichtungen der Jugendarbeit	42410110	Aufwendungen für Straßenreinigung und Winterdienst	BK-500	2.000,00 €		0,00 €
36200400	Einrichtungen der Jugendarbeit	42610010	Aus- und Fortbildung	BK-500	2.500,00 €		500,00 €
36200400	Einrichtungen der Jugendarbeit	42610020	Dienst- und Schutzkleidung	BK-500	200,00 €		40,00 €
36200400	Einrichtungen der Jugendarbeit	42710010	Aufwendungen Lebensmittel	BK-500	7.000,00 €		0,00 €
36200400	Einrichtungen der Jugendarbeit	42710020	Aufwendungen Jugendarbeit	BK-500	32.000,00 €		0,00 €
36200400	Einrichtungen der Jugendarbeit	42710030	Sachaufwendungen Bildungskonzept	BK-500	1.000,00 €		200,00 €
36200400	Einrichtungen der Jugendarbeit	44290030	Mitgliedsbeiträge	BK-500	100,00 €		20,00 €
36200400	Einrichtungen der Jugendarbeit	44310010	Geschäftsaufwendungen - Bürobedarf	BK-500	1.900,00 €		380,00 €
36200400	Einrichtungen der Jugendarbeit	44310020	Geschäftsaufwendungen - Bücher und Zeitschriften	BK-500	500,00 €		100,00 €
36200400	Einrichtungen der Jugendarbeit	44310030	Geschäftsaufwendungen - Postgebühren	BK-100	300,00 €		60,00 €
36200400	Einrichtungen der Jugendarbeit	44310040	Geschäftsaufwendungen - Telekommunikationsdienstleistu- ngen	BK-100	1.700,00 €		340,00 €
36200400	Einrichtungen der Jugendarbeit	44310050	Geschäftsaufwendungen - Öffentliche Bekanntmachungen	BK-500	4.400,00 €		880,00 €
36200400	Einrichtungen der Jugendarbeit	44310060	Geschäftsaufwendungen - Dienstreisen	BK-500	2.000,00 €		400,00 €
36200400	Einrichtungen der Jugendarbeit	44310080	Geschäftsaufwendungen - Druckkosten	BK-100	1.200,00 €		240,00 €
36200400	Einrichtungen der Jugendarbeit	44310090	sonstige Geschäftsaufwendungen	BK-500	200,00 €		40,00 €
36500101	Tageseinrichtungen für Kinder 0-6 Jahre	42110010	Unterhaltung der Gebäude	BK-500	214.000,00 €		0,00 €
36500101	Tageseinrichtungen für Kinder 0-6 Jahre	42110020	Unterhaltung der Außenanlagen	BK-500	152.000,00 €		30.400,00 €
36500101	Tageseinrichtungen für Kinder 0-6 Jahre	42210000	Unterhaltung des beweglichen Vermögens	BK-500	2.500,00 €		0,00 €

Produkt	Produktbezeichnung	Konto	Kontobezeichnung	Orga- Einheit	HH-Ansatz	Sperrbetrag vor der Buchung	neuer Sperrbetrag
36500101	Tageseinrichtungen für Kinder 0-6 Jahre	42220000	Erwerb von geringwertigen Vermögensgegenständen	BK-500	25.000,00 €		617,35 €
36500101	Tageseinrichtungen für Kinder 0-6 Jahre	42410080	Aufwendungen für Gebäudereinigung - Reinigungsmittel	BK-100	59.500,00 €		11.900,00 €
36500101	Tageseinrichtungen für Kinder 0-6 Jahre	42410090	Aufwendungen für Gebäudereinigung - Unternehmerreinigung	BK-500	330.000,00 €		0,00 €
36500101	Tageseinrichtungen für Kinder 0-6 Jahre	42410100	Sonstige Bewirtschaftung der Grundstücke und baulichen Anlagen	BK-200	18.000,00 €		0,00 €
36500101	Tageseinrichtungen für Kinder 0-6 Jahre	42410110	Aufwendungen für Straßenreinigung und Winterdienst	BK-500	8.000,00 €		0,00 €
36500101	Tageseinrichtungen für Kinder 0-6 Jahre	42610010	Aus- und Fortbildung	BK-500	46.000,00 €		9.200,00 €
36500101	Tageseinrichtungen für Kinder 0-6 Jahre	42610020	Dienst- und Schutzkleidung	BK-500	2.500,00 €		500,00 €
36500101	Tageseinrichtungen für Kinder 0-6 Jahre	42710010	Aufwendungen Lebensmittel	BK-500	293.000,00 €		18.329,68 €
36500101	Tageseinrichtungen für Kinder 0-6 Jahre	42710020	Besondere Verwaltungs- und Betriebsaufwendungen	BK-500	26.000,00 €		5.200,00 €
36500101	Tageseinrichtungen für Kinder 0-6 Jahre	42740000	Spiel- und Beschäftigungsmittel	BK-500	47.000,00 €		6.962,33 €
36500101	Tageseinrichtungen für Kinder 0-6 Jahre	44290030	Mitgliedsbeiträge	BK-500	5.000,00 €		0,00 €
36500101	Tageseinrichtungen für Kinder 0-6 Jahre	44310010	Geschäftsaufwendungen - Bürobedarf	BK-500	14.700,00 €		2.940,00 €
36500101	Tageseinrichtungen für Kinder 0-6 Jahre	44310020	Geschäftsaufwendungen - Bücher und Zeitschriften	BK-500	3.000,00 €		600,00 €
36500101	Tageseinrichtungen für Kinder 0-6 Jahre	44310030	Geschäftsaufwendungen - Postgebühren	BK-100	300,00 €		60,00 €
36500101	Tageseinrichtungen für Kinder 0-6 Jahre	44310040	Geschäftsaufwendungen - Telekommunikationsdienstleis- tungen	BK-100	22.000,00 €		4.400,00 €
36500101	Tageseinrichtungen für Kinder 0-6 Jahre	44310050	Geschäftsaufwendungen - Öffentliche Bekanntmachungen	BK-500	900,00 €		0,00 €
36500101	Tageseinrichtungen für Kinder 0-6 Jahre	44310060	Geschäftsaufwendungen - Dienstreisen	BK-500	800,00 €		160,00 €
36500101	Tageseinrichtungen für Kinder 0-6 Jahre	44310070	Geschäftsaufwendungen - Sachverständigen-, Gerichts- und ähnliche Kosten (Gutachten, Untersuchungen, Prüfungsgebühren)	BK-500	1.000,00 €		200,00 €
36500101	Tageseinrichtungen für Kinder 0-6 Jahre	44310080	Geschäftsaufwendungen - Druckkosten	BK-100	11.400,00 €		2.280,00 €
36500101	Tageseinrichtungen für Kinder 0-6 Jahre	44310090	sonstige Geschäftsaufwendungen	BK-500	4.000,00 €		800,00 €
36500102	Förderung von Kindern in Gruppen für 7-14-jährige (Horte)	42220000	Erwerb von geringwertigen Vermögensgegenständen	BK-500	25.000,00 €		0,00 €
36500102	Förderung von Kindern in Gruppen für 7-14-jährige (Horte)	42410080	Aufwendungen für Gebäudereinigung - Reinigungsmittel	BK-100	1.500,00 €		300,00 €
36500102	Förderung von Kindern in Gruppen für 7-14-jährige (Horte)	42610010	Aus- und Fortbildung	BK-500	7.000,00 €		1.400,00 €
36500102	Förderung von Kindern in Gruppen für 7-14-jährige (Horte)	42710010	Aufwendungen für Lebensmittel	BK-500	230.000,00 €		0,00 €
36500102	Förderung von Kindern in Gruppen für 7-14-jährige (Horte)	42710020	Verbrauchs- und Bastelmaterial	BK-500	35.000,00 €		0,00 €
36500102	Förderung von Kindern in Gruppen für 7-14-jährige (Horte)	44310010	Geschäftsaufwendungen - Bürobedarf	BK-500	600,00 €		120,00 €
36500102	Förderung von Kindern in Gruppen für 7-14-jährige (Horte)	44310020	Geschäftsaufwendungen - Bücher und Zeitschriften	BK-500	700,00 €		140,00 €
36500102	Förderung von Kindern in Gruppen für 7-14-jährige (Horte)	44310030	Geschäftsaufwendungen - Postgebühren	BK-100	300,00 €		60,00 €
36500102	Förderung von Kindern in Gruppen für 7-14-jährige (Horte)	44310040	Geschäftsaufwendungen - Telekommunikationsdienstleis- tungen	BK-100	3.500,00 €		700,00 €

Produkt	Produktbezeichnung	Konto	Kontobezeichnung	Orga- Einheit	HH-Ansatz	Sperrbetrag vor der Buchung	neuer Sperrbetrag
36500102	Förderung von Kindern in Gruppen für 7-14-jährige (Horte)	44310050	Geschäftsaufwendungen - Öffentliche Bekanntmachungen	BK-500	900,00 €		180,00 €
36500102	Förderung von Kindern in Gruppen für 7-14-jährige (Horte)	44310060	Geschäftsaufwendungen - Dienstreisen	BK-500	2.000,00 €		400,00 €
36500102	Förderung von Kindern in Gruppen für 7-14-jährige (Horte)	44310080	Geschäftsaufwendungen - Druckkosten	BK-100	900,00 €		180,00 €
36500103	Förderung von Kindern in Gruppen für 7-14-jährige (GTB)	42220000	Erwerb von geringwertigen Vermögensgegenständen	BK-500	1.000,00 €		200,00 €
36500103	Förderung von Kindern in Gruppen für 7-14-jährige (GTB)	42710010	Verbrauchs- und Bastelmaterial	BK-500	4.000,00 €		0,00 €
36500103	Förderung von Kindern in Gruppen für 7-14-jährige (GTB)	42710030	Sprachförderung	BK-500	5.000,00 €		1.000,00 €
36500103	Förderung von Kindern in Gruppen für 7-14-jährige (GTB)	44310040	Geschäftsaufwendungen - Telekommunikationsdienstleistungen	BK-100	200,00 €		40,00 €
36500103	Förderung von Kindern in Gruppen für 7-14-jährige (GTB)	44310080	Geschäftsaufwendungen - Druckkosten	BK-100	900,00 €		180,00 €
36509999	Amt für Familie, Jugend und Bildung	42220000	Erwerb von geringwertigen Vermögensgegenständen	BK-500	3.000,00 €		600,00 €
36509999	Amt für Familie, Jugend und Bildung	42510000	Haltung von Fahrzeugen	BK-500	12.000,00 €		2.400,00 €
36509999	Amt für Familie, Jugend und Bildung	42610010	Aus- und Fortbildung	BK-500	4.000,00 €		800,00 €
36509999	Amt für Familie, Jugend und Bildung	44310010	Geschäftsaufwendungen - Bürobedarf	BK-500	4.800,00 €		960,00 €
36509999	Amt für Familie, Jugend und Bildung	44310020	Geschäftsaufwendungen - Bücher und Zeitschriften	BK-500	2.000,00 €		400,00 €
36509999	Amt für Familie, Jugend und Bildung	44310030	Geschäftsaufwendungen - Postgebühren	BK-100	4.500,00 €		900,00 €
36509999	Amt für Familie, Jugend und Bildung	44310040	Geschäftsaufwendungen - Telekommunikationsdienstleistungen	BK-100	1.000,00 €		200,00 €
36509999	Amt für Familie, Jugend und Bildung	44310050	Geschäftsaufwendungen - Öffentliche Bekanntmachungen	BK-500	4.800,00 €		960,00 €
36509999	Amt für Familie, Jugend und Bildung	44310060	Geschäftsaufwendungen - Dienstreisen	BK-500	800,00 €		160,00 €
36509999	Amt für Familie, Jugend und Bildung	44310080	Geschäftsaufwendungen - Druckkosten	BK-100	900,00 €		180,00 €
36509999	Amt für Familie, Jugend und Bildung	44310090	sonstige Geschäftsaufwendungen	BK-500	2.500,00 €		500,00 €
41400000	Gesundheitsdienste	42710010	Aufwendungen Seuchenbekämpfung	BK-300	1.000,00 €		200,00 €
42100000	Förderung des Sports	42710010	Aufwendungen Sportlerehrung, Werbung, Preise	BK-400	13.000,00 €		0,00 €
42100000	Förderung des Sports	42710030	Vereinsschwimmen	BK-200	105.000,00 €		21.000,00 €
42100000	Förderung des Sports	44310010	Geschäftsaufwendungen - Bürobedarf	BK-400	500,00 €		100,00 €
42100000	Förderung des Sports	44310040	Geschäftsaufwendungen - Telekommunikationsdienstleistungen	BK-100	600,00 €		120,00 €
42100000	Förderung des Sports	44310050	Geschäftsaufwendungen - Öffentliche Bekanntmachungen	BK-400	400,00 €		80,00 €
42100000	Förderung des Sports	44310060	Geschäftsaufwendungen - Dienstreisen	BK-400	2.000,00 €		400,00 €
42100000	Förderung des Sports	44310080	Geschäftsaufwendungen - Druckkosten	BK-100	200,00 €		40,00 €
42100000	Förderung des Sports	44310090	sonstige Geschäftsaufwendungen	BK-400	25.000,00 €		0,00 €
42400000	Murrbäder Backnang Wonnemar	44310090	sonstige Geschäftsaufwendungen	BK-200	500,00 €		100,00 €
42410101	Stadthalle und Karl-Euerle-Kunstrasenplatz	42110010	Unterhaltung der Gebäude	BK-500	48.000,00 €		9.600,00 €
42410101	Stadthalle und Karl-Euerle-Kunstrasenplatz	42110020	Unterhaltung der Außenanlagen	BK-500	89.500,00 €		17.900,00 €
42410101	Stadthalle und Karl-Euerle-Kunstrasenplatz	42220000	Erwerb von geringwertigen Vermögensgegenständen	BK-500	4.000,00 €		800,00 €
42410101	Stadthalle und Karl-Euerle-Kunstrasenplatz	42410080	Aufwendungen für Gebäudereinigung - Reinigungsmittel	BK-100	2.000,00 €		124,82 €

Produkt	Produktbezeichnung	Konto	Kontobezeichnung	Orga- Einheit	HH-Ansatz	Sperrbetrag vor der Buchung	neuer Sperrbetrag
42410101	Stadthalle und Karl-Euerle- Kunstrasenplatz	42410090	Aufwendungen für Gebäudereinigung - Unternehmerreinigung	BK-500	30.000,00 €		6.000,00 €
42410101	Stadthalle und Karl-Euerle- Kunstrasenplatz	42410100	Sonstige Bewirtschaftung der Grundstücke und baulichen Anlagen	BK-200	50,00 €		10,00 €
42410101	Stadthalle und Karl-Euerle- Kunstrasenplatz	42410110	Aufwendungen für Straßenreinigung und Winterdienst	BK-500	4.000,00 €		800,00 €
42410101	Stadthalle und Karl-Euerle- Kunstrasenplatz	42610020	Dienst- und Schutzkleidung	BK-500	100,00 €		20,00 €
42410101	Stadthalle und Karl-Euerle- Kunstrasenplatz	44310010	Geschäftsaufwendungen - Bürobedarf	BK-500	100,00 €		20,00 €
42410101	Stadthalle und Karl-Euerle- Kunstrasenplatz	44310040	Geschäftsaufwendungen - Telekommunikationsdienstleistu- ngen	BK-100	350,00 €		70,00 €
42410101	Stadthalle und Karl-Euerle- Kunstrasenplatz	44310060	Geschäftsaufwendungen - Dienstreisen	BK-500	300,00 €		60,00 €
42410102	Dorfhalle Steinbach	42110010	Unterhaltung der Gebäude	BK-500	78.000,00 €		6.529,51 €
42410102	Dorfhalle Steinbach	42110020	Unterhaltung der Außenanlagen	BK-500	7.000,00 €		1.400,00 €
42410102	Dorfhalle Steinbach	42220000	Erwerb von geringwertigen Vermögensgegenständen	BK-500	3.000,00 €		600,00 €
42410102	Dorfhalle Steinbach	42410080	Aufwendungen für Gebäudereinigung - Reinigungsmittel	BK-100	2.000,00 €		400,00 €
42410102	Dorfhalle Steinbach	42410090	Aufwendungen für Gebäudereinigung - Unternehmerreinigung	BK-500	2.000,00 €		0,00 €
42410102	Dorfhalle Steinbach	42410100	Sonstige Bewirtschaftung der Grundstücke und baulichen Anlagen	BK-200	150,00 €		25,52 €
42410102	Dorfhalle Steinbach	42410110	Aufwendungen für Straßenreinigung und Winterdienst	BK-500	1.400,00 €		0,00 €
42410102	Dorfhalle Steinbach	44310010	Geschäftsaufwendungen - Bürobedarf	BK-500	100,00 €		20,00 €
42410102	Dorfhalle Steinbach	44310040	Geschäftsaufwendungen - Telekommunikationsdienstleistu- ngen	BK-100	500,00 €		100,00 €
42410102	Dorfhalle Steinbach	44310060	Geschäftsaufwendungen - Dienstreisen	BK-500	400,00 €		80,00 €
42410103	Turnhalle und Sportplatz Seminar	42110010	Unterhaltung der Gebäude	BK-500	5.000,00 €		1.000,00 €
42410103	Turnhalle und Sportplatz Seminar	42110020	Unterhaltung der Außenanlagen	BK-500	7.000,00 €		1.400,00 €
42410103	Turnhalle und Sportplatz Seminar	42210000	Unterhaltung des beweglichen Vermögens	BK-500	500,00 €		100,00 €
42410103	Turnhalle und Sportplatz Seminar	42220000	Erwerb von geringwertigen Vermögensgegenständen	BK-500	1.000,00 €		200,00 €
42410103	Turnhalle und Sportplatz Seminar	42410090	Aufwendungen für Gebäudereinigung - Unternehmerreinigung	BK-500	12.000,00 €		2.400,00 €
42410103	Turnhalle und Sportplatz Seminar	42410100	Sonstige Bewirtschaftung der Grundstücke und baulichen Anlagen	BK-200	200,00 €		40,00 €
42410103	Turnhalle und Sportplatz Seminar	42410110	Aufwendungen für Straßenreinigung und Winterdienst	BK-500	500,00 €		0,00 €
42410103	Turnhalle und Sportplatz Seminar	44310040	Geschäftsaufwendungen - Telekommunikationsdienstleistu- ngen	BK-100	50,00 €		10,00 €
42410104	Turnhalle und Sportplatz Tausschule	42110010	Unterhaltung der Gebäude	BK-500	22.000,00 €		4.400,00 €
42410104	Turnhalle und Sportplatz Tausschule	42110020	Unterhaltung der Außenanlagen	BK-500	8.000,00 €		1.600,00 €
42410104	Turnhalle und Sportplatz Tausschule	42220000	Erwerb von geringwertigen Vermögensgegenständen	BK-500	1.000,00 €		200,00 €
42410104	Turnhalle und Sportplatz Tausschule	42410090	Aufwendungen für Gebäudereinigung - Unternehmerreinigung	BK-500	9.000,00 €		1.800,00 €
42410104	Turnhalle und Sportplatz Tausschule	42410100	Sonstige Bewirtschaftung der Grundstücke und baulichen Anlagen	BK-200	30,00 €		6,00 €
42410104	Turnhalle und Sportplatz Tausschule	42410110	Aufwendungen für Straßenreinigung und Winterdienst	BK-500	500,00 €		0,00 €

Produkt	Produktbezeichnung	Konto	Kontobezeichnung	Orga- Einheit	HH-Ansatz	Sperrbetrag vor der Buchung	neuer Sperrbetrag
42410104	Turnhalle und Sportplatz Tausschule	44310040	Geschäftsaufwendungen - Telekommunikationsdienstleistu- ngen	BK-100	50,00 €		10,00 €
42410105	Murratal-Arena	42110010	Unterhaltung der Gebäude	BK-500	150.000,00 €		30.000,00 €
42410105	Murratal-Arena	42110020	Unterhaltung der Außenanlagen	BK-500	3.000,00 €		600,00 €
42410105	Murratal-Arena	42220000	Erwerb von geringwertigen Vermögensgegenständen	BK-500	1.000,00 €		22,56 €
42410105	Murratal-Arena	42410080	Aufwendungen für Gebäudereinigung - Reinigungsmittel	BK-100	3.900,00 €		757,97 €
42410105	Murratal-Arena	42410090	Aufwendungen für Gebäudereinigung - Unternehmerreinigung	BK-500	70.000,00 €		14.000,00 €
42410105	Murratal-Arena	42410100	Sonstige Bewirtschaftung der Grundstücke und baulichen Anlagen	BK-200	30,00 €		6,00 €
42410105	Murratal-Arena	42410110	Aufwendungen für Straßenreinigung und Winterdienst	BK-500	1.400,00 €		0,00 €
42410105	Murratal-Arena	42910000	Aufwendungen für externe Dienstleistungen (z.B. Teleskoptribüne)	BK-500	20.000,00 €		4.000,00 €
42410105	Murratal-Arena	44310040	Geschäftsaufwendungen - Telekommunikationsdienstleistu- ngen	BK-100	500,00 €		100,00 €
42410107	Turnhalle und Hartplatz Gymnasium in der Taus	42110010	Unterhaltung der Gebäude	BK-500	7.000,00 €		0,00 €
42410107	Turnhalle und Hartplatz Gymnasium in der Taus	42110020	Unterhaltung der Außenanlagen	BK-500	1.500,00 €		0,00 €
42410107	Turnhalle und Hartplatz Gymnasium in der Taus	42220000	Erwerb von geringwertigen Vermögensgegenständen	BK-500	2.000,00 €		400,00 €
42410107	Turnhalle und Hartplatz Gymnasium in der Taus	42410090	Aufwendungen für Gebäudereinigung - Unternehmerreinigung	BK-500	18.000,00 €		3.600,00 €
42410107	Turnhalle und Hartplatz Gymnasium in der Taus	42410100	Sonstige Bewirtschaftung der Grundstücke und baulichen Anlagen	BK-200	30,00 €		6,00 €
42410107	Turnhalle und Hartplatz Gymnasium in der Taus	42410110	Aufwendungen für Straßenreinigung und Winterdienst	BK-500	500,00 €		0,00 €
42410107	Turnhalle und Hartplatz Gymnasium in der Taus	44310040	Geschäftsaufwendungen - Telekommunikationsdienstleistu- ngen	BK-100	50,00 €		10,00 €
42410108	Turnhalle bei der Mörikeschule	42110010	Unterhaltung der Gebäude	BK-500	20.000,00 €		4.000,00 €
42410108	Turnhalle bei der Mörikeschule	42110020	Unterhaltung der Außenanlagen	BK-500	2.000,00 €		400,00 €
42410108	Turnhalle bei der Mörikeschule	42210000	Unterhaltung des beweglichen Vermögens	BK-500	1.000,00 €		200,00 €
42410108	Turnhalle bei der Mörikeschule	42220000	Erwerb von geringwertigen Vermögensgegenständen	BK-500	3.000,00 €		600,00 €
42410108	Turnhalle bei der Mörikeschule	42410080	Aufwendungen für Gebäudereinigung - Reinigungsmittel	BK-100	500,00 €		100,00 €
42410108	Turnhalle bei der Mörikeschule	42410090	Aufwendungen für Gebäudereinigung - Unternehmerreinigung	BK-500	30.000,00 €		6.000,00 €
42410108	Turnhalle bei der Mörikeschule	42410100	Sonstige Bewirtschaftung der Grundstücke und baulichen Anlagen	BK-200	150,00 €		30,00 €
42410108	Turnhalle bei der Mörikeschule	42410110	Aufwendungen für Straßenreinigung und Winterdienst	BK-500	500,00 €		0,00 €
42410108	Turnhalle bei der Mörikeschule	44310010	Geschäftsaufwendungen - Bürobedarf	BK-500	100,00 €		20,00 €
42410108	Turnhalle bei der Mörikeschule	44310040	Geschäftsaufwendungen - Telekommunikationsdienstleistu- ngen	BK-100	50,00 €		10,00 €
42410109	Turnhalle bei der Schiller- und Pestalozzischule	42110010	Unterhaltung der Gebäude	BK-500	3.000,00 €		0,00 €
42410109	Turnhalle bei der Schiller- und Pestalozzischule	42110020	Unterhaltung der Außenanlagen	BK-500	500,00 €		100,00 €
42410109	Turnhalle bei der Schiller- und Pestalozzischule	42210000	Unterhaltung des beweglichen Vermögens	BK-500	2.000,00 €		400,00 €
42410109	Turnhalle bei der Schiller- und Pestalozzischule	42220000	Erwerb von geringwertigen Vermögensgegenständen	BK-500	3.000,00 €		600,00 €

Produkt	Produktbezeichnung	Konto	Kontobezeichnung	Orga- Einheit	HH-Ansatz	Sperrbetrag vor der Buchung	neuer Sperrbetrag
42410109	Turnhalle bei der Schiller- und Pestalozzischule	42410080	Aufwendungen für Gebäudereinigung - Reinigungsmittel	BK-100	600,00 €		120,00 €
42410109	Turnhalle bei der Schiller- und Pestalozzischule	42410090	Aufwendungen für Gebäudereinigung - Unternehmerreinigung	BK-500	13.000,00 €		2.600,00 €
42410109	Turnhalle bei der Schiller- und Pestalozzischule	42410100	Sonstige Bewirtschaftung der Grundstücke und baulichen Anlagen	BK-200	150,00 €		30,00 €
42410109	Turnhalle bei der Schiller- und Pestalozzischule	42410110	Aufwendungen für Straßenreinigung und Winterdienst	BK-500	500,00 €		100,00 €
42410109	Turnhalle bei der Schiller- und Pestalozzischule	44310040	Geschäftsaufwendungen - Telekommunikationsdienstleistungen	BK-100	50,00 €		10,00 €
42410110	Mehrzweckhalle Maubach (mit Sportplatz)	42110010	Unterhaltung der Gebäude	BK-500	15.000,00 €		3.000,00 €
42410110	Mehrzweckhalle Maubach (mit Sportplatz)	42110020	Unterhaltung der Außenanlagen	BK-500	9.000,00 €		1.800,00 €
42410110	Mehrzweckhalle Maubach (mit Sportplatz)	42210000	Unterhaltung des beweglichen Vermögens	BK-500	2.000,00 €		400,00 €
42410110	Mehrzweckhalle Maubach (mit Sportplatz)	42220000	Erwerb von geringwertigen Vermögensgegenständen	BK-500	2.000,00 €		400,00 €
42410110	Mehrzweckhalle Maubach (mit Sportplatz)	42410080	Aufwendungen für Gebäudereinigung - Reinigungsmittel	BK-100	1.100,00 €		220,00 €
42410110	Mehrzweckhalle Maubach (mit Sportplatz)	42410090	Aufwendungen für Gebäudereinigung - Unternehmerreinigung	BK-500	18.000,00 €		3.600,00 €
42410110	Mehrzweckhalle Maubach (mit Sportplatz)	42410100	Sonstige Bewirtschaftung der Grundstücke und baulichen Anlagen	BK-200	150,00 €		30,00 €
42410110	Mehrzweckhalle Maubach (mit Sportplatz)	42410110	Aufwendungen für Straßenreinigung und Winterdienst	BK-500	5.000,00 €		1.000,00 €
42410110	Mehrzweckhalle Maubach (mit Sportplatz)	44310040	Geschäftsaufwendungen - Telekommunikationsdienstleistungen	BK-100	50,00 €		10,00 €
42410111	Sporthalle Katharinenplaisir	42110010	Unterhaltung der Gebäude	BK-500	15.000,00 €		2.684,71 €
42410111	Sporthalle Katharinenplaisir	42110020	Unterhaltung der Außenanlagen	BK-500	2.000,00 €		400,00 €
42410111	Sporthalle Katharinenplaisir	42210000	Unterhaltung des beweglichen Vermögens	BK-500	500,00 €		0,00 €
42410111	Sporthalle Katharinenplaisir	42220000	Erwerb von geringwertigen Vermögensgegenständen	BK-500	1.500,00 €		300,00 €
42410111	Sporthalle Katharinenplaisir	42410080	Aufwendungen für Gebäudereinigung - Reinigungsmittel	BK-100	1.000,00 €		200,00 €
42410111	Sporthalle Katharinenplaisir	42410090	Aufwendungen für Gebäudereinigung - Unternehmerreinigung	BK-500	43.000,00 €		8.600,00 €
42410111	Sporthalle Katharinenplaisir	42410100	Sonstige Bewirtschaftung der Grundstücke und baulichen Anlagen	BK-200	30,00 €		6,00 €
42410111	Sporthalle Katharinenplaisir	42410110	Aufwendungen für Straßenreinigung und Winterdienst	BK-500	500,00 €		0,00 €
42410111	Sporthalle Katharinenplaisir	44310010	Geschäftsaufwendungen - Bürobedarf	BK-500	300,00 €		60,00 €
42410111	Sporthalle Katharinenplaisir	44310040	Geschäftsaufwendungen - Telekommunikationsdienstleistungen	BK-100	100,00 €		20,00 €
42410112	Reisbachhalle	42110010	Unterhaltung der Gebäude	BK-500	10.000,00 €		2.000,00 €
42410112	Reisbachhalle	42110020	Unterhaltung der Außenanlagen	BK-500	5.000,00 €		1.000,00 €
42410112	Reisbachhalle	42220000	Erwerb von geringwertigen Vermögensgegenständen	BK-500	3.000,00 €		600,00 €
42410112	Reisbachhalle	42410080	Aufwendungen für Gebäudereinigung - Reinigungsmittel	BK-100	1.000,00 €		200,00 €
42410112	Reisbachhalle	42410090	Aufwendungen für Gebäudereinigung - Unternehmerreinigung	BK-500	4.000,00 €		800,00 €
42410112	Reisbachhalle	42410100	Sonstige Bewirtschaftung der Grundstücke und baulichen Anlagen	BK-200	30,00 €		6,00 €

Produkt	Produktbezeichnung	Konto	Kontobezeichnung	Orga- Einheit	HH-Ansatz	Sperrbetrag vor der Buchung	neuer Sperrbetrag
42410112	Reisbachhalle	42410110	Aufwendungen für Straßenreinigung und Winterdienst	BK-500	3.000,00 €		600,00 €
42410112	Reisbachhalle	44310040	Geschäftsaufwendungen - Telekommunikationsdienstleistu- ngen	BK-100	50,00 €		10,00 €
42410113	Mehrzweckhalle Sachsenweiler	42110010	Unterhaltung der Gebäude	BK-500	4.000,00 €		800,00 €
42410113	Mehrzweckhalle Sachsenweiler	42110020	Unterhaltung der Außenanlagen	BK-500	500,00 €		100,00 €
42410113	Mehrzweckhalle Sachsenweiler	42210000	Unterhaltung des beweglichen Vermögens	BK-500	500,00 €		100,00 €
42410113	Mehrzweckhalle Sachsenweiler	42220000	Erwerb von geringwertigen Vermögensgegenständen	BK-500	500,00 €		100,00 €
42410113	Mehrzweckhalle Sachsenweiler	42410080	Aufwendungen für Gebäudereinigung - Reinigungsmittel	BK-100	100,00 €		20,00 €
42410113	Mehrzweckhalle Sachsenweiler	42410090	Aufwendungen für Gebäudereinigung - Unternehmerreinigung	BK-500	17.000,00 €		3.400,00 €
42410113	Mehrzweckhalle Sachsenweiler	42410100	Sonstige Bewirtschaftung der Grundstücke und baulichen Anlagen	BK-200	30,00 €		6,00 €
42410113	Mehrzweckhalle Sachsenweiler	42410110	Aufwendungen für Straßenreinigung und Winterdienst	BK-500	1.000,00 €		200,00 €
42410113	Mehrzweckhalle Sachsenweiler	42610020	Dienst- und Schutzkleidung	BK-500	100,00 €		20,00 €
42410113	Mehrzweckhalle Sachsenweiler	44310040	Geschäftsaufwendungen - Telekommunikationsdienstleistu- ngen	BK-100	350,00 €		70,00 €
42410113	Mehrzweckhalle Sachsenweiler	44310060	Geschäftsaufwendungen - Dienstreisen	BK-500	100,00 €		20,00 €
42410201	Kunstrasenplatz Steinbach	42120010	Unterhaltung der Anlagen	BK-400	5.500,00 €		1.100,00 €
42410201	Kunstrasenplatz Steinbach	42210000	Unterhaltung des beweglichen Vermögens	BK-400	1.000,00 €		200,00 €
42410202	Sportanlage Etwiesen	42110010	Unterhaltung der Gebäude	BK-400	8.000,00 €		620,09 €
42410202	Sportanlage Etwiesen	42120010	Unterhaltung der Anlagen	BK-400	19.500,00 €		3.900,00 €
42410202	Sportanlage Etwiesen	42210000	Unterhaltung des beweglichen Vermögens	BK-400	1.700,00 €		340,00 €
42410202	Sportanlage Etwiesen	42220000	Erwerb von geringwertigen Vermögensgegenständen	BK-400	2.000,00 €		400,00 €
42410202	Sportanlage Etwiesen	42410090	Aufwendungen für Gebäudereinigung - Unternehmerreinigung	BK-400	12.000,00 €		2.400,00 €
42410202	Sportanlage Etwiesen	42410100	Sonstige Bewirtschaftung der Grundstücke und baulichen Anlagen	BK-200	150,00 €		30,00 €
42410203	Sportplatz Eugen-Adolff-Straße	42110010	Unterhaltung der Gebäude	BK-400	6.000,00 €		1.200,00 €
42410203	Sportplatz Eugen-Adolff-Straße	42120010	Unterhaltung der Anlagen	BK-400	16.000,00 €		0,00 €
42410203	Sportplatz Eugen-Adolff-Straße	42220000	Erwerb von geringwertigen Vermögensgegenständen	BK-400	500,00 €		100,00 €
42410203	Sportplatz Eugen-Adolff-Straße	42410090	Aufwendungen für Gebäudereinigung - Unternehmerreinigung	BK-400	7.500,00 €		919,68 €
42410203	Sportplatz Eugen-Adolff-Straße	42410100	Sonstige Bewirtschaftung der Grundstücke und baulichen Anlagen	BK-200	100,00 €		20,00 €
42410203	Sportplatz Eugen-Adolff-Straße	44310040	Geschäftsaufwendungen - Telekommunikationsdienstleistu- ngen	BK-100	800,00 €		160,00 €
42410204	Karl-Euerle-Stadion	42110010	Unterhaltung der Gebäude	BK-500	1.000,00 €		200,00 €
42410204	Karl-Euerle-Stadion	42110020	Unterhaltung der Außenanlagen	BK-500	30.000,00 €		6.000,00 €
42410204	Karl-Euerle-Stadion	42210000	Unterhaltung des beweglichen Vermögens	BK-500	1.000,00 €		200,00 €
42410204	Karl-Euerle-Stadion	42220000	Erwerb von geringwertigen Vermögensgegenständen	BK-500	1.500,00 €		300,00 €
42410204	Karl-Euerle-Stadion	42410110	Aufwendungen für Straßenreinigung und Winterdienst	BK-500	1.600,00 €		320,00 €
42410204	Karl-Euerle-Stadion	44310040	Geschäftsaufwendungen - Telekommunikationsdienstleistu- ngen	BK-100	50,00 €		10,00 €

Produkt	Produktbezeichnung	Konto	Kontobezeichnung	Orga- Einheit	HH-Ansatz	Sperrbetrag vor der Buchung	neuer Sperrbetrag
51100200	Stadtentwicklung, Städtebauliche Planung, Verkehrsplanung und Stadterneuerung	42710010	Aufwendungen für Planungsleistungen Dritter	BK-610	300.000,00 €		60.000,00 €
51100200	Stadtentwicklung, Städtebauliche Planung, Verkehrsplanung und Stadterneuerung	42710020	Aufwendungen für Planungsleistungen Dritter (IBA- Areal)	BK-610	125.000,00 €		25.000,00 €
51100200	Stadtentwicklung, Städtebauliche Planung, Verkehrsplanung und Stadterneuerung	42710030	Aufwendungen Schwäbisches Mostviertel	BK-610	10.000,00 €		0,00 €
51100200	Stadtentwicklung, Städtebauliche Planung, Verkehrsplanung und Stadterneuerung	42710040	Aufwendungen für Planungsleistungen zur Erstellung des Aktionsplans Mobilität	BK-610	150.000,00 €		30.000,00 €
51100200	Stadtentwicklung, Städtebauliche Planung, Verkehrsplanung und Stadterneuerung	44290030	Mitgliedsbeiträge	BK-610	11.000,00 €		2.200,00 €
51100200	Stadtentwicklung, Städtebauliche Planung, Verkehrsplanung und Stadterneuerung	44310040	Geschäftsaufwendungen - Telekommunikationsdienstleistu ngen	BK-100	1.600,00 €		320,00 €
51100200	Stadtentwicklung, Städtebauliche Planung, Verkehrsplanung und Stadterneuerung	44310080	Geschäftsaufwendungen - Druckkosten	BK-100	1.200,00 €		240,00 €
51100900	Städtebauliche Sanierungsmaßnahmen	42710010	Planungsleistungen Mühlstraße	BK-610	50.000,00 €		10.000,00 €
51100900	Städtebauliche Sanierungsmaßnahmen	44310040	Geschäftsaufwendungen - Telekommunikationsdienstleistu ngen	BK-100	50,00 €		10,00 €
51100900	Städtebauliche Sanierungsmaßnahmen	44310050	Geschäftsaufwendungen - Öffentliche Bekanntmachungen	BK-200	1.800,00 €		360,00 €
51100900	Städtebauliche Sanierungsmaßnahmen	44310090	sonstige Geschäftsaufwendungen	BK-200	1.000,00 €		200,00 €
51109999	Stadtplanungsamt	42220000	Erwerb von geringwertigen Vermögensgegenständen	BK-610	4.000,00 €		800,00 €
51109999	Stadtplanungsamt	42610010	Aus- und Fortbildung	BK-610	7.500,00 €		1.500,00 €
51109999	Stadtplanungsamt	42610020	Dienst- und Schutzkleidung	BK-610	100,00 €		20,00 €
51109999	Stadtplanungsamt	44310010	Geschäftsaufwendungen - Bürobedarf	BK-610	2.300,00 €		460,00 €
51109999	Stadtplanungsamt	44310020	Geschäftsaufwendungen - Bücher und Zeitschriften	BK-610	2.000,00 €		400,00 €
51109999	Stadtplanungsamt	44310030	Geschäftsaufwendungen - Postgebühren	BK-100	400,00 €		80,00 €
51109999	Stadtplanungsamt	44310040	Geschäftsaufwendungen - Telekommunikationsdienstleistu ngen	BK-100	1.000,00 €		200,00 €
51109999	Stadtplanungsamt	44310050	Geschäftsaufwendungen - Öffentliche Bekanntmachungen	BK-610	4.400,00 €		880,00 €
51109999	Stadtplanungsamt	44310060	Geschäftsaufwendungen - Dienstreisen	BK-610	1.500,00 €		300,00 €
51109999	Stadtplanungsamt	44310080	Geschäftsaufwendungen - Druckkosten	BK-100	500,00 €		100,00 €
51109999	Stadtplanungsamt	44310090	sonstige Geschäftsaufwendungen	BK-610	100,00 €		0,00 €
51110200	Flächen- und grundstücksbezogene Daten	42710010	Beschaffung Grundlagendaten	BK-610	5.000,00 €		1.000,00 €
51110200	Flächen- und grundstücksbezogene Daten	44310040	Geschäftsaufwendungen - Telekommunikationsdienstleistu ngen	BK-100	150,00 €		30,00 €
51111000	Gutachterausschuss	42220000	Erwerb von geringwertigen Vermögensgegenständen	BK-600	300,00 €		60,00 €
51111000	Gutachterausschuss	44310010	Geschäftsaufwendungen - Bürobedarf	BK-600	1.000,00 €		200,00 €
51111000	Gutachterausschuss	44310040	Geschäftsaufwendungen - Telekommunikationsdienstleistu ngen	BK-100	300,00 €		60,00 €
51111000	Gutachterausschuss	44310090	sonstige Geschäftsaufwendungen	BK-600	700,00 €		140,00 €
52100000	Bauordnung und Bauverwaltung	42220000	Erwerb von geringwertigen Vermögensgegenständen	BK-600	5.000,00 €		1.000,00 €
52100000	Bauordnung und Bauverwaltung	42610010	Aus- und Fortbildung	BK-600	15.000,00 €		3.000,00 €

Produkt	Produktbezeichnung	Konto	Kontobezeichnung	Orga- Einheit	HH-Ansatz	Sperrbetrag vor der Buchung	neuer Sperrbetrag
52100000	Bauordnung und Bauverwaltung	42710010	Aufwendungen Gutachten für die Untere Denkmalschutzbehörde	BK-600	1.000,00 €		200,00 €
52100000	Bauordnung und Bauverwaltung	44290030	Mitgliedsbeiträge	BK-600	400,00 €		0,00 €
52100000	Bauordnung und Bauverwaltung	44310010	Geschäftsaufwendungen - Bürobedarf	BK-600	3.900,00 €		780,00 €
52100000	Bauordnung und Bauverwaltung	44310020	Geschäftsaufwendungen - Bücher und Zeitschriften	BK-600	5.000,00 €		1.000,00 €
52100000	Bauordnung und Bauverwaltung	44310040	Geschäftsaufwendungen - Telekommunikationsdienstleistungen	BK-100	2.000,00 €		400,00 €
52100000	Bauordnung und Bauverwaltung	44310050	Geschäftsaufwendungen - Öffentliche Bekanntmachungen	BK-600	8.800,00 €		1.760,00 €
52100000	Bauordnung und Bauverwaltung	44310060	Geschäftsaufwendungen - Dienstreisen	BK-600	4.000,00 €		800,00 €
52100000	Bauordnung und Bauverwaltung	44310070	Geschäftsaufwendungen - Sachverständigen-, Gerichts- und ähnliche Kosten (Gutachten, Untersuchungen, Prüfungsgebühren)	BK-600	35.000,00 €		0,00 €
52100000	Bauordnung und Bauverwaltung	44310080	Geschäftsaufwendungen - Druckkosten	BK-100	1.300,00 €		260,00 €
52100000	Bauordnung und Bauverwaltung	44310090	sonstige Geschäftsaufwendungen	BK-600	100,00 €		19,93 €
52109999	Bauverwaltungs- und Baurechtsamt	42220000	Erwerb von geringwertigen Vermögensgegenständen	BK-600	1.000,00 €		200,00 €
52109999	Bauverwaltungs- und Baurechtsamt	44310010	Geschäftsaufwendungen - Bürobedarf	BK-600	500,00 €		100,00 €
52109999	Bauverwaltungs- und Baurechtsamt	44310020	Geschäftsaufwendungen - Bücher und Zeitschriften	BK-600	350,00 €		29,00 €
52109999	Bauverwaltungs- und Baurechtsamt	44310030	Geschäftsaufwendungen - Postgebühren	BK-100	13.000,00 €		2.600,00 €
52109999	Bauverwaltungs- und Baurechtsamt	44310040	Geschäftsaufwendungen - Telekommunikationsdienstleistungen	BK-100	4.000,00 €		800,00 €
52109999	Bauverwaltungs- und Baurechtsamt	44310060	Geschäftsaufwendungen - Dienstreisen	BK-600	500,00 €		100,00 €
52109999	Bauverwaltungs- und Baurechtsamt	44310080	Geschäftsaufwendungen - Druckkosten	BK-100	400,00 €		80,00 €
52109999	Bauverwaltungs- und Baurechtsamt	44310090	sonstige Geschäftsaufwendungen	BK-600	100,00 €		20,00 €
52200100	Wohnungsbauförderung und Wohnungsversorgung	44310030	Geschäftsaufwendungen - Postgebühren	BK-100	100,00 €		20,00 €
52200100	Wohnungsbauförderung und Wohnungsversorgung	44310040	Geschäftsaufwendungen - Telekommunikationsdienstleistungen	BK-100	150,00 €		30,00 €
52200100	Wohnungsbauförderung und Wohnungsversorgung	44310070	Geschäftsaufwendungen - Sachverständigen-, Gerichts- und ähnliche Kosten (Gutachten, Untersuchungen, Prüfungsgebühren)	BK-200	15.000,00 €		3.000,00 €
52300000	Denkmalschutz und Denkmalpflege	42110010	Unterhaltung Mahnmale, Baudenkmäler	BK-660	500,00 €		100,00 €
52300000	Denkmalschutz und Denkmalpflege	44310040	Geschäftsaufwendungen - Telekommunikationsdienstleistungen	BK-100	100,00 €		20,00 €
53100000	Betrieb von stromerzeugenden Anlagen	42110010	Unterhaltung der Gebäude	BK-200	60.000,00 €		12.000,00 €
53100000	Betrieb von stromerzeugenden Anlagen	44310040	Geschäftsaufwendungen - Telekommunikationsdienstleistungen	BK-100	50,00 €		10,00 €
54100000	Gemeindestraßen	42110010	Unterhaltung der Gebäude	BK-660	1.000,00 €		200,00 €
54100000	Gemeindestraßen	42120010	Unterhaltung Festverteileranschlüsse	BK-660	1.300,00 €		260,00 €
54100000	Gemeindestraßen	42120020	Unterhaltung Straßen, Gehwege, Plätze, Belagsarbeiten	BK-660	535.000,00 €		107.000,00 €
54100000	Gemeindestraßen	42120030	Unterhaltung Brücken und Ingenieurbauwerke	BK-660	30.000,00 €		6.000,00 €
54100000	Gemeindestraßen	42120040	Unterhaltung Verkehrssignalanlagen	BK-660	20.000,00 €		4.000,00 €
54100000	Gemeindestraßen	42120050	Unterhaltung Straßenbeleuchtung	BK-660	240.000,00 €		48.000,00 €
54100000	Gemeindestraßen	42120060	Unterhaltung der Feldwege	BK-660	15.000,00 €		3.000,00 €
54100000	Gemeindestraßen	42120080	Radinfrastrukturkonzept (RIK)	BK-660	75.000,00 €		15.000,00 €

Produkt	Produktbezeichnung	Konto	Kontobezeichnung	Orga- Einheit	HH-Ansatz	Sperrbetrag vor der Buchung	neuer Sperrbetrag
54100000	Gemeindestraßen	42120090	Unterhaltung der Stadtbrücke	BK-660	15.000,00 €		3.000,00 €
54100000	Gemeindestraßen	42410090	Aufwendungen für Gebäudereinigung - Unternehmerreinigung	BK-660	1.200,00 €		200,00 €
54100000	Gemeindestraßen	42410100	Sonstige Bewirtschaftung der Grundstücke und baulichen Anlagen	BK-200	400,00 €		80,00 €
54100000	Gemeindestraßen	42710010	Betrieb der Verkehrssignalanlagen	BK-660	10.000,00 €		0,00 €
54100000	Gemeindestraßen	42710020	Verkehrsplanung, Gutachten, Modelle	BK-660	25.000,00 €		5.000,00 €
54100000	Gemeindestraßen	42710040	Verkehrszeichen, Straßenmarkierung	BK-660	40.000,00 €		8.000,00 €
54100000	Gemeindestraßen	42710050	Strom Straßenbeleuchtung	BK-660	200.000,00 €		40.000,00 €
54100000	Gemeindestraßen	42710060	Brunnenunterhaltung	BK-660	13.000,00 €		2.600,00 €
54100000	Gemeindestraßen	42710070	Giebel-, Weihnachts- und Baumbeleuchtung	BK-660	25.000,00 €		5.000,00 €
54100000	Gemeindestraßen	42710080	Betrieb der Festverteileranschlüsse	BK-660	17.000,00 €		2.577,37 €
54100000	Gemeindestraßen	44310040	Geschäftsaufwendungen - Telekommunikationsdienstleistu- ngen	BK-100	800,00 €		160,00 €
54109999	Tiefbauamt	42210000	Unterhaltung des beweglichen Vermögens	BK-660	1.000,00 €		200,00 €
54109999	Tiefbauamt	42220000	Erwerb von geringwertigen Vermögensgegenständen	BK-660	2.500,00 €		100,55 €
54109999	Tiefbauamt	42320000	Leasing	BK-660	1.000,00 €		172,00 €
54109999	Tiefbauamt	42510000	Haltung von Fahrzeugen	BK-660	4.500,00 €		268,34 €
54109999	Tiefbauamt	42610010	Aus- und Fortbildung	BK-660	5.000,00 €		1.000,00 €
54109999	Tiefbauamt	42610020	Dienst- und Schutzkleidung	BK-660	500,00 €		100,00 €
54109999	Tiefbauamt	44310010	Geschäftsaufwendungen - Bürobedarf	BK-660	2.600,00 €		520,00 €
54109999	Tiefbauamt	44310020	Geschäftsaufwendungen - Bücher und Zeitschriften	BK-660	1.000,00 €		200,00 €
54109999	Tiefbauamt	44310030	Geschäftsaufwendungen - Postgebühren	BK-100	1.200,00 €		240,00 €
54109999	Tiefbauamt	44310040	Geschäftsaufwendungen - Telekommunikationsdienstleistu- ngen	BK-100	2.500,00 €		500,00 €
54109999	Tiefbauamt	44310050	Geschäftsaufwendungen - Öffentliche Bekanntmachungen	BK-660	400,00 €		80,00 €
54109999	Tiefbauamt	44310060	Geschäftsaufwendungen - Dienstreisen	BK-660	1.000,00 €		200,00 €
54109999	Tiefbauamt	44310080	Geschäftsaufwendungen - Druckkosten	BK-100	900,00 €		180,00 €
54109999	Tiefbauamt	44310090	sonstige Geschäftsaufwendungen	BK-660	11.000,00 €		2.200,00 €
54200000	Kreisstraßen	42120010	Unterhaltung Ortsdurchfahrten	BK-660	8.000,00 €		1.600,00 €
54200000	Kreisstraßen	42120020	Unterhaltung Verkehrssignalanlagen	BK-660	25.000,00 €		4.285,63 €
54200000	Kreisstraßen	42710010	Betrieb der Verkehrssignalanlagen	BK-660	5.000,00 €		1.000,00 €
54200000	Kreisstraßen	42710020	Verkehrszeichen, Straßenmarkierung	BK-660	4.500,00 €		900,00 €
54200000	Kreisstraßen	44310040	Geschäftsaufwendungen - Telekommunikationsdienstleistu- ngen	BK-100	50,00 €		10,00 €
54300000	Landesstraßen	42120010	Unterhaltung Kreisverkehr Heininger Kreuzung	BK-660	1.000,00 €		0,00 €
54300000	Landesstraßen	42120020	Unterhaltung der Busbeschleunigung	BK-660	500,00 €		100,00 €
54400000	Bundesstraßen	42120010	Unterhaltung der Busbeschleunigung	BK-660	2.000,00 €		400,00 €
54500000	Straßenreinigung und Winterdienst	42210000	Unterhaltung des beweglichen Vermögens	BK-660	15.000,00 €		3.000,00 €
54500000	Straßenreinigung und Winterdienst	42220000	Erwerb von geringwertigen Vermögensgegenständen	BK-660	15.000,00 €		3.000,00 €
54500000	Straßenreinigung und Winterdienst	42410110	Aufwendungen für Straßenreinigung und Winterdienst	BK-660	250.000,00 €		50.000,00 €
54500000	Straßenreinigung und Winterdienst	42710010	Reinigungsunternehmen	BK-660	50.000,00 €		9.675,60 €
54500000	Straßenreinigung und Winterdienst	42710020	Abfuhrunternehmen, Containerdienst	BK-660	40.000,00 €		8.000,00 €
54600100	Parkierungseinrichtungen außer ZOB und P+R	42120010	Unterhaltung Caravanstellplatz	BK-660	500,00 €		100,00 €

Produkt	Produktbezeichnung	Konto	Kontobezeichnung	Orga- Einheit	HH-Ansatz	Sperrbetrag vor der Buchung	neuer Sperrbetrag
54600100	Parkierungseinrichtungen außer ZOB und P+R	42120020	Unterhaltung Öffentlicher Parkplätze	BK-660	5.000,00 €		1.000,00 €
54600100	Parkierungseinrichtungen außer ZOB und P+R	42120030	Unterhaltung Parkscheinautomaten	BK-660	15.000,00 €		3.000,00 €
54600100	Parkierungseinrichtungen außer ZOB und P+R	42210000	Unterhaltung des beweglichen Vermögens	BK-660	5.000,00 €		1.000,00 €
54600100	Parkierungseinrichtungen außer ZOB und P+R	42710010	Betrieb Parkleitsystem und Caravanstellplätze	BK-660	5.500,00 €		0,00 €
54600100	Parkierungseinrichtungen außer ZOB und P+R	42710020	Betrieb eLadesäulen	BK-660	8.000,00 €		1.600,00 €
54600100	Parkierungseinrichtungen außer ZOB und P+R	42910000	Erstattung Provisionen an Parkster	BK-200	4.500,00 €		900,00 €
54600100	Parkierungseinrichtungen außer ZOB und P+R	44310040	Geschäftsaufwendungen - Telekommunikationsdienstleistu- ngen	BK-100	50,00 €		10,00 €
54600100	Parkierungseinrichtungen außer ZOB und P+R	44310090	sonstige Geschäftsaufwendungen	BK-200	32.000,00 €		6.400,00 €
54600200	Parkierungseinrichtungen ZOB und P+R	42110010	Unterhaltung der Gebäude	BK-200	40.000,00 €		8.000,00 €
54600200	Parkierungseinrichtungen ZOB und P+R	42120010	Unterhaltung der Grünanlagen	BK-200	4.000,00 €		800,00 €
54600200	Parkierungseinrichtungen ZOB und P+R	42120020	Unterhaltung der Stellplätze	BK-200	3.000,00 €		600,00 €
54600200	Parkierungseinrichtungen ZOB und P+R	42120030	Unterhaltung des Fußgängerstegs	BK-200	5.000,00 €		0,00 €
54600200	Parkierungseinrichtungen ZOB und P+R	42120040	Unterhaltung Parkscheinautomaten	BK-200	500,00 €		100,00 €
54600200	Parkierungseinrichtungen ZOB und P+R	42410090	Aufwendungen für Gebäudereinigung - Unternehmerreinigung	BK-200	14.000,00 €		2.800,00 €
54600200	Parkierungseinrichtungen ZOB und P+R	42410100	Sonstige Bewirtschaftung der Grundstücke und baulichen Anlagen	BK-200	500,00 €		100,00 €
54600200	Parkierungseinrichtungen ZOB und P+R	42910000	Erstattungen Parkkartenverkauf an DB	BK-200	8.000,00 €		1.600,00 €
54600200	Parkierungseinrichtungen ZOB und P+R	44310040	Geschäftsaufwendungen - Telekommunikationsdienstleistu- ngen	BK-100	600,00 €		120,00 €
54600200	Parkierungseinrichtungen ZOB und P+R	44310090	sonstige Geschäftsaufwendungen	BK-200	7.000,00 €		1.400,00 €
54700000	Verkehrsbetriebe/ÖPNV	42120010	Unterhaltung der Wartehallen	BK-300	15.000,00 €		3.000,00 €
54700000	Verkehrsbetriebe/ÖPNV	42210000	Unterhaltung des beweglichen Vermögens	BK-300	10.000,00 €		2.000,00 €
54700000	Verkehrsbetriebe/ÖPNV	42220000	Erwerb von geringwertigen Vermögensgegenständen	BK-300	500,00 €		100,00 €
54700000	Verkehrsbetriebe/ÖPNV	42410090	Aufwendungen für Gebäudereinigung - Unternehmerreinigung	BK-300	2.000,00 €		400,00 €
54900000	Toilettenanlagen	42110010	Unterhaltung der Gebäude	BK-660	10.000,00 €		2.000,00 €
54900000	Toilettenanlagen	42410080	Aufwendungen für Gebäudereinigung - Reinigungsmittel	BK-100	100,00 €		20,00 €
54900000	Toilettenanlagen	42410090	Aufwendungen für Gebäudereinigung - Unternehmerreinigung	BK-660	55.000,00 €		1.222,00 €
54900000	Toilettenanlagen	42410100	Sonstige Bewirtschaftung der Grundstücke und baulichen Anlagen	BK-200	200,00 €		40,00 €
54900000	Toilettenanlagen	44310090	sonstige Geschäftsaufwendungen	BK-200	6.500,00 €		1.300,00 €
55100100	Grün- und Parkanlagen	42120010	Unterhaltung der Anlagen	BK-660	380.000,00 €		76.000,00 €
55100100	Grün- und Parkanlagen	42710010	Backnang blüht auf	BK-660	20.000,00 €		4.000,00 €
55100100	Grün- und Parkanlagen	44310040	Geschäftsaufwendungen - Telekommunikationsdienstleistu- ngen	BK-100	250,00 €		50,00 €
55100200	Freizeitanlagen, Kinderspielplätze usw.	42120010	Unterhaltung Spiel- und Bolzplätze	BK-660	110.000,00 €		22.000,00 €
55100200	Freizeitanlagen, Kinderspielplätze usw.	42120020	Unterhaltung Wildgehege und Walderlebnispfad Plattenwald	BK-660	20.000,00 €		4.000,00 €
55100200	Freizeitanlagen, Kinderspielplätze usw.	42210000	Unterhaltung des beweglichen Vermögens	BK-660	8.000,00 €		1.600,00 €
55100200	Freizeitanlagen, Kinderspielplätze usw.	42220000	Erwerb von geringwertigen Vermögensgegenständen	BK-660	12.000,00 €		0,00 €
55100200	Freizeitanlagen, Kinderspielplätze usw.	42710010	Futter Wildgehege	BK-660	2.500,00 €		500,00 €

Produkt	Produktbezeichnung	Konto	Kontobezeichnung	Orga- Einheit	HH-Ansatz	Sperrbetrag vor der Buchung	neuer Sperrbetrag
55100200	Freizeitanlagen, Kinderspielplätze usw.	44310040	Geschäftsaufwendungen - Telekommunikationsdienstleistu- ngen	BK-100	100,00 €		20,00 €
55200000	Gewässerschutz / Öffentliche Gewässer / Wasserbauliche Anlagen	42120010	Gewässerunterhaltung	BK-660	38.000,00 €		7.600,00 €
55200000	Gewässerschutz / Öffentliche Gewässer / Wasserbauliche Anlagen	44310040	Geschäftsaufwendungen - Telekommunikationsdienstleistu- ngen	BK-100	150,00 €		30,00 €
55300000	Friedhofs- und Bestattungswesen	42110010	Unterhaltung der Gebäude	BK-200	50.000,00 €		10.000,00 €
55300000	Friedhofs- und Bestattungswesen	42120010	Unterhaltung der Anlagen, Wegebau	BK-200	386.000,00 €		1.548,65 €
55300000	Friedhofs- und Bestattungswesen	42120030	Aufwendungen Lapidarium	BK-200	4.000,00 €		800,00 €
55300000	Friedhofs- und Bestattungswesen	42210000	Unterhaltung des beweglichen Vermögens	BK-200	4.000,00 €		800,00 €
55300000	Friedhofs- und Bestattungswesen	42220000	Erwerb von geringwertigen Vermögensgegenständen	BK-200	14.000,00 €		1.478,06 €
55300000	Friedhofs- und Bestattungswesen	42410080	Aufwendungen für Gebäudereinigung - Reinigungsmittel	BK-100	2.300,00 €		460,00 €
55300000	Friedhofs- und Bestattungswesen	42410090	Aufwendungen für Gebäudereinigung - Unternehmerreinigung	BK-200	15.000,00 €		3.000,00 €
55300000	Friedhofs- und Bestattungswesen	42410100	Sonstige Bewirtschaftung der Grundstücke und baulichen Anlagen	BK-200	900,00 €		180,00 €
55300000	Friedhofs- und Bestattungswesen	42410110	Aufwendungen für Straßenreinigung und Winterdienst	BK-200	2.000,00 €		400,00 €
55300000	Friedhofs- und Bestattungswesen	42510000	Haltung von Fahrzeugen	BK-200	50.000,00 €		10.000,00 €
55300000	Friedhofs- und Bestattungswesen	42610010	Aus- und Fortbildung	BK-200	1.500,00 €		289,71 €
55300000	Friedhofs- und Bestattungswesen	42610020	Dienst- und Schutzkleidung	BK-200	15.000,00 €		3.000,00 €
55300000	Friedhofs- und Bestattungswesen	42710010	Aufwendungen für EDV	BK-200	5.000,00 €		0,00 €
55300000	Friedhofs- und Bestattungswesen	44310010	Geschäftsaufwendungen - Bürobedarf	BK-200	800,00 €		160,00 €
55300000	Friedhofs- und Bestattungswesen	44310020	Geschäftsaufwendungen - Bücher und Zeitschriften	BK-200	700,00 €		140,00 €
55300000	Friedhofs- und Bestattungswesen	44310030	Geschäftsaufwendungen - Postgebühren	BK-100	500,00 €		100,00 €
55300000	Friedhofs- und Bestattungswesen	44310040	Geschäftsaufwendungen - Telekommunikationsdienstleistu- ngen	BK-100	1.200,00 €		240,00 €
55300000	Friedhofs- und Bestattungswesen	44310060	Geschäftsaufwendungen - Dienstreisen	BK-200	200,00 €		40,00 €
55300000	Friedhofs- und Bestattungswesen	44310080	Geschäftsaufwendungen - Druckkosten	BK-100	900,00 €		180,00 €
55300000	Friedhofs- und Bestattungswesen	44310090	sonstige Geschäftsaufwendungen	BK-200	3.000,00 €		600,00 €
55400000	Naturschutz und Landschaftspflege	42120010	Unterhaltung Naturdenkmale	BK-600	1.000,00 €		200,00 €
55400000	Naturschutz und Landschaftspflege	44310040	Geschäftsaufwendungen - Telekommunikationsdienstleistu- ngen	BK-100	50,00 €		10,00 €
55500000	Forstwirtschaft	42120010	Unterhaltung der Waldwege	BK-200	11.000,00 €		2.200,00 €
55500000	Forstwirtschaft	42710010	Aufwendungen Kultur und andere Bewirtschaftung	BK-200	11.000,00 €		2.200,00 €
55500000	Forstwirtschaft	42910000	Aufwendungen Holzfällung und - aufarbeitung von Dritten	BK-200	17.700,00 €		3.540,00 €
55500000	Forstwirtschaft	44290030	Mitgliedsbeiträge	BK-200	200,00 €		0,00 €
55500000	Forstwirtschaft	44310040	Geschäftsaufwendungen - Telekommunikationsdienstleistu- ngen	BK-100	50,00 €		10,00 €
56100000	Umweltschutzmaßnahmen	42710010	Aufwendungen kommunaler Wärmeplan	BK-610	15.000,00 €		3.000,00 €
56100000	Umweltschutzmaßnahmen	44310040	Geschäftsaufwendungen - Telekommunikationsdienstleistu- ngen	BK-100	300,00 €		60,00 €
56100700	Klimamanagement	42220000	Erwerb von geringwertigen Vermögensgegenständen	BK-0102	1.000,00 €		200,00 €
56100700	Klimamanagement	42610010	Aus- und Fortbildung	BK-0102	500,00 €		100,00 €

Produkt	Produktbezeichnung	Konto	Kontobezeichnung	Orga- Einheit	HH-Ansatz	Sperrbetrag vor der Buchung	neuer Sperrbetrag
56100700	Klimamanagement	42710010	Besondere Verwaltungs- und Betriebsaufwendungen Klimamanagement	BK-0102	10.000,00 €		2.000,00 €
56100700	Klimamanagement	42710020	Aufwendungen Umsetzung Backnanger Klimastrategie	BK-0102	20.000,00 €		4.000,00 €
56100700	Klimamanagement	42710040	Aktionsprogramm "Saubere Stadt"	BK-0102	20.000,00 €		4.000,00 €
56100700	Klimamanagement	44310050	Geschäftsaufwendungen - Öffentliche Bekanntmachungen	BK-0102	900,00 €		180,00 €
56100700	Klimamanagement	44310060	Geschäftsaufwendungen - Dienstreisen	BK-0102	400,00 €		80,00 €
57100100	Wirtschaftsförderung	42220000	Erwerb von geringwertigen Vermögensgegenständen	BK-800	300,00 €		60,00 €
57100100	Wirtschaftsförderung	42610010	Aus- und Fortbildung	BK-800	800,00 €		160,00 €
57100100	Wirtschaftsförderung	42710010	Aufwendungen für Standortentwicklung	BK-800	12.500,00 €		2.500,00 €
57100100	Wirtschaftsförderung	44290030	Mitgliedsbeiträge	BK-800	1.300,00 €		110,00 €
57100100	Wirtschaftsförderung	44310010	Geschäftsaufwendungen - Bürobedarf	BK-800	200,00 €		40,00 €
57100100	Wirtschaftsförderung	44310020	Geschäftsaufwendungen - Bücher und Zeitschriften	BK-800	100,00 €		20,00 €
57100100	Wirtschaftsförderung	44310030	Geschäftsaufwendungen - Postgebühren	BK-100	200,00 €		40,00 €
57100100	Wirtschaftsförderung	44310040	Geschäftsaufwendungen - Telekommunikationsdienstleistungen	BK-100	200,00 €		40,00 €
57100100	Wirtschaftsförderung	44310050	Geschäftsaufwendungen - Öffentliche Bekanntmachungen	BK-800	400,00 €		80,00 €
57100100	Wirtschaftsförderung	44310060	Geschäftsaufwendungen - Dienstreisen	BK-800	500,00 €		100,00 €
57100100	Wirtschaftsförderung	44310090	sonstige Geschäftsaufwendungen	BK-800	800,00 €		160,00 €
57300600	Betrieb von Wochenmärkten (inkl. Krämermarkt)	42120010	Unterhaltung der Marktplätze	BK-300	4.500,00 €		900,00 €
57300600	Betrieb von Wochenmärkten (inkl. Krämermarkt)	42210000	Unterhaltung des beweglichen Vermögens	BK-300	7.000,00 €		1.400,00 €
57300600	Betrieb von Wochenmärkten (inkl. Krämermarkt)	42220000	Erwerb von geringwertigen Vermögensgegenständen	BK-300	400,00 €		80,00 €
57300600	Betrieb von Wochenmärkten (inkl. Krämermarkt)	42710010	Aufwendungen Strom	BK-300	7.000,00 €		381,74 €
57300600	Betrieb von Wochenmärkten (inkl. Krämermarkt)	44310010	Geschäftsaufwendungen - Bürobedarf	BK-300	100,00 €		20,00 €
57300600	Betrieb von Wochenmärkten (inkl. Krämermarkt)	44310030	Geschäftsaufwendungen - Postgebühren	BK-100	200,00 €		40,00 €
57300600	Betrieb von Wochenmärkten (inkl. Krämermarkt)	44310040	Geschäftsaufwendungen - Telekommunikationsdienstleistungen	BK-100	50,00 €		10,00 €
57300600	Betrieb von Wochenmärkten (inkl. Krämermarkt)	44310050	Geschäftsaufwendungen - Öffentliche Bekanntmachungen	BK-300	1.100,00 €		220,00 €
57300600	Betrieb von Wochenmärkten (inkl. Krämermarkt)	44310090	sonstige Geschäftsaufwendungen	BK-300	100,00 €		0,00 €
57500100	Tourismus	42210000	Unterhaltung des beweglichen Vermögens	BK-400	2.000,00 €		400,00 €
57500100	Tourismus	42220000	Erwerb von geringwertigen Vermögensgegenständen	BK-400	1.000,00 €		200,00 €
57500100	Tourismus	42710010	Aufwendungen für Werbung und Honorare	BK-400	15.000,00 €		3.000,00 €
57500100	Tourismus	44290030	Mitgliedsbeiträge	BK-400	29.000,00 €		5.800,00 €
57500100	Tourismus	44310010	Geschäftsaufwendungen - Bürobedarf	BK-400	300,00 €		60,00 €
57500100	Tourismus	44310040	Geschäftsaufwendungen - Telekommunikationsdienstleistungen	BK-100	250,00 €		50,00 €
57500100	Tourismus	44310060	Geschäftsaufwendungen - Dienstreisen	BK-400	200,00 €		40,00 €
57500200	Stadtmarketing	42210000	Unterhaltung des beweglichen Vermögens	BK-400	3.000,00 €		600,00 €
57500200	Stadtmarketing	42220000	Erwerb von geringwertigen Vermögensgegenständen	BK-400	300,00 €		60,00 €
57500200	Stadtmarketing	42610010	Aus- und Fortbildung	BK-400	3.500,00 €		700,00 €
57500200	Stadtmarketing	42710020	Aufwendungen Veranstaltungen Stadtmarketing	BK-400	86.000,00 €		17.200,00 €
57500200	Stadtmarketing	42710030	Aufwendungen BK-Shop	BK-400	25.000,00 €		5.000,00 €
57500200	Stadtmarketing	44290030	Mitgliedsbeiträge	BK-400	475,00 €		0,00 €
57500200	Stadtmarketing	44310010	Geschäftsaufwendungen - Bürobedarf	BK-400	500,00 €		100,00 €

Produkt	Produktbezeichnung	Konto	Kontobezeichnung	Orga- Einheit	HH-Ansatz	Sperrbetrag vor der Buchung	neuer Sperrbetrag
57500200	Stadtmarketing	44310020	Geschäftsaufwendungen - Bücher und Zeitschriften	BK-400	100,00 €		20,00 €
57500200	Stadtmarketing	44310030	Geschäftsaufwendungen - Postgebühren	BK-100	100,00 €		20,00 €
57500200	Stadtmarketing	44310040	Geschäftsaufwendungen - Telekommunikationsdienstleistu- ngen	BK-100	500,00 €		100,00 €
57500200	Stadtmarketing	44310060	Geschäftsaufwendungen - Dienstreisen	BK-400	500,00 €		100,00 €
57500200	Stadtmarketing	44310080	Geschäftsaufwendungen - Druckkosten	BK-100	400,00 €		80,00 €
57500200	Stadtmarketing	44310090	sonstige Geschäftsaufwendungen	BK-400	4.000,00 €		800,00 €
57500201	Festivalbüro	42220000	Erwerb von geringwertigen Vermögensgegenständen	BK-400	500,00 €		100,00 €
57500201	Festivalbüro	42610010	Aus- und Fortbildung	BK-400	500,00 €		100,00 €
57500201	Festivalbüro	42710020	Aufwendungen Weihnachtsmarkt	BK-400	113.500,00 €		22.700,00 €
57500201	Festivalbüro	42710030	Aufwendungen Veranstaltungen	BK-400	25.000,00 €		5.000,00 €
57500201	Festivalbüro	44310040	Geschäftsaufwendungen - Telekommunikationsdienstleistu- ngen	BK-100	500,00 €		100,00 €
57500201	Festivalbüro	44310080	Geschäftsaufwendungen - Druckkosten	BK-100	50,00 €		10,00 €
Summe							3.716.494,26 €



Große Kreisstadt Backnang
Sitzungsvorlage

N r . **043/26/GR**

Federführendes Amt	Stadtkämmerei / Haupt- und Personalamt		
Behandlung	Gremium	Termin	Status
zur Vorberatung	Verwaltungs- und Finanzausschuss	07.05.2026	nicht öffentlich
zur Beschlussfassung	Gemeinderat	18.06.2026	öffentlich

Vorarbeiten zur Einführung einer Übernachtungssteuer und Zweitwohnungssteuer

Beschlussvorschlag:

Der Gemeinderat beauftragt die Verwaltung, die Einführung der Zweitwohnungssteuer zum 01.01.2027 und der Übernachtungssteuer zum 01.01.2028 vorzubereiten.

Finanzielle Auswirkungen des Vorhabens auf den Haushalt:		<input type="checkbox"/> ja <input type="checkbox"/> nein
Produktsachkonto:		
Für Vergaben zur Verfügung:		€
inklusive vorstehender Vergabe erforderliche Mittel:		€
über-/außerplanmäßig erforderliche Mittel:		€
Deckungsmittel (PSK):		€
Deckungsmittel (PSK):		€
Deckungsmittel (PSK):		€
Zusätzliche Folgekosten (Jahr):		€

Detaillierte Darstellung der finanziellen Auswirkungen in der Begründung

Amtsleiter:	Sichtvermerke:		
	I	II	10
_____	Kurzzeichen		
Datum/Unterschrift	Datum		

Begründung:

Hintergrund

Der Gemeinderat hat im Zuge der Haushaltskonsolidierung zum Haushalt 2026 der Einführung einer Übernachtungssteuer und einer Zweitwohnungssteuer grds. zugestimmt. Die entsprechenden Mittel sind ergebnisverbessernd zur Stabilisierung der Finanzsituation in den Finanzplanungszeitraum 2027 ff. eingeflossen.

Rechtliche Grundlage / Allgemeines

Bei der Übernachtungssteuer und der Zweitwohnungssteuer handelt es sich um örtliche Aufwandsteuern. Diese Steuern können von den Städten und Gemeinden gemäß § 9 Absatz 4 Kommunalabgabengesetz Baden-Württemberg (KAG) erhoben werden.

Die Aufwandsteuer erfasst einen persönlichen Aufwand zur Lebensführung. Wesentliches Merkmal einer Aufwandsteuer ist die Besteuerung einer besonderen persönlichen wirtschaftlichen Leistungsfähigkeit. Die Aufwandsteuern knüpfen somit am Besitz oder am Halten von Gütern oder einem bestimmten Verhalten an.

Die bei der Übernachtungs- und Zweitwohnungssteuer erzielten Steuereinnahmen verbleiben komplett bei der Stadt. Diese Steuereinnahmen fließen nicht in die Berechnung der Steuerkraftsumme ein, die als Grundlage für die Berechnung von Umlagen und Schlüsselzuweisungen dient.

Die im Folgenden genannten Steuereinnahmen sind grobe Schätzwerte und werden zu einem späteren Zeitpunkt im Rahmen des Grundsatzbeschlusses über die Einführung der beiden Steuerarten noch einmal verifiziert.

Rahmenbedingungen

1.) Übernachtungssteuer

Gegenstand der **Übernachtungssteuer** ist der entgeltliche Aufwand des Beherbergungsgastes für die Bereitstellung und Nutzung einer Übernachtungsmöglichkeit in einer Beherbergungseinrichtung.

Die Einführung der Übernachtungssteuer führt zu Steuererträgen, die dem allgemeinen Haushalt zugutekommen. Die geschätzten Steuereinnahmen könnten netto ca. 75.000 € im Jahr 2028 und ca. 93.000 € ab dem Jahr 2029 betragen.

Hierbei wurden 53.000 Übernachtungen und zusätzliche Personalkosten von rund 20.400 € im Jahr 2028 und 12.400 € in den Folgejahren, sowie ca. 10.000 € für Sachaufwendungen im Jahr der Einführung zugrunde gelegt. Über die Höhe des Steuersatzes wird im Rahmen des Satzungsbeschlusses zu einem späteren Zeitpunkt entschieden.

Auch in anderen Großen Kreisstädten im Rems-Murr-Kreis ist die Einführung einer Übernachtungssteuer in Planung.

Die Übermittlung der Steuererklärungen soll zeitgemäß und prozessoptimiert in digitaler Form erfolgen und dient somit der Verwaltungsvereinfachung.

Darüber hinaus soll mit der Einführung zum 01.01.2028 den Betrieben ein ausreichender organisatorischer Vorlauf mit unkomplizierter Rechnungsabgrenzung ermöglicht werden. Die Betreiber entsprechender Unterkünfte sollen zudem möglichst frühzeitig über die geplante Einführung informiert werden, um sich organisatorisch gut darauf vorbereiten zu können.

2.) Zweitwohnungssteuer

Der Steuergegenstand der **Zweitwohnungssteuer** ist das Innehaben von einer oder mehreren weiteren Wohnung/en neben der Hauptwohnung.

Von den Großen Kreisstädten im Rems-Murr-Kreis erhebt bereits die Stadt Schorndorf eine Zweitwohnungssteuer.

Die Zweitwohnungssteuer wird zur teilweisen Deckung des Aufwands für die Herstellung und Unterhaltung öffentlicher Einrichtungen von denjenigen Einwohnern erhoben, die in der Gemeinde einen oder mehrere Nebenwohnsitz/e haben; hierbei werden auch sogenannte einheimische Zweitwohnungsinhaber erfasst.

Neben der fiskalischen Bedeutung hat die Zweitwohnungssteuer auch eine lenkende Funktion. Durch die Besteuerung des Nebenwohnsitzes entsteht ein Anreiz des Einzelnen zu überprüfen, ob

- es sich bei dem Wohnsitz melderechtlich doch um den Hauptwohnsitz handelt (höhere Einwohnerzahl)
oder
- der Nebenwohnsitz nicht mehr benötigt wird bzw. nicht mehr besteht (Freiwerden von Wohnraum, Bereinigung des Melderegisters).

Es ist davon auszugehen, dass eine Vielzahl an Nebenwohnsitzen abgemeldet wird.

Wird der Nebenwohnsitz in einen Hauptwohnsitz umgewandelt, so steigen die Zuweisungen aus dem Finanzausgleich (FAG) aufgrund der höheren amtlichen Einwohnerzahl. Hinzu kommen noch die positiven Effekte beim Gemeindeanteil an der Einkommensteuer.

Als Bemessungsgrundlage der Zweitwohnungssteuer dient die jährliche Nettokaltmiete. Besteht kein Mietvertrag, so ist die ortsübliche Miete anzusetzen, die von der Stadt geschätzt wird.

Das isolierte Netto-Steueraufkommen aus der Zweitwohnungssteuer wird auf rund 22.250 € ab dem Jahr 2028 geschätzt. Hier liegt ein Steueraufkommen i.H.v. ca. 42.250 €, sowie zusätzliche Personalaufwendungen von rund 20.000 € ab dem Jahr 2028 zugrunde. Im ersten Jahr der Einführung werden zusätzliche Personalaufwendungen in Höhe von ca. 32.250 € und Sachaufwendungen in voraussichtlicher Höhe von ca. 10.000 € notwendig, weshalb im Jahr 2027 mit keinem Netto-Steueraufkommen zu rechnen ist.

Da im Melderecht geregelt ist, welche Wohnung Haupt- bzw. Nebenwohnung wird, ist es schwer vorhersehbar, wie viele Nebenwohnungen in Hauptwohnungen umgewandelt werden und die Stadt somit in den Genuss der höheren FAG-Zuweisungen kommt. Nach einer groben Hochrechnung könnte der städtische Haushalt allein aufgrund der prognostizierten Ummeldungen zusätzlich um rund 700.000 € im Jahr 2028 und ca. 1,2 Mio. € in den Jahren 2029 ff. entlastet werden.

Zusätzlicher Personaleinsatz

Für die Einführung der Übernachtungs- und Zweitwohnungssteuer ist zusätzliches qualifiziertes Personal notwendig, das die Einführung dieser beiden Steuerarten inkl. Ausarbeitung der jeweiligen Satzungen, Vorbereitung der Veranlagungen usw. durchführt und nach Einführung der Steuern die Steuerveranlagung vornimmt.

Für die Vorbereitung und Einführung der beiden Steuern ist eine zusätzliche Stelle in EG10 mit 50 % Beschäftigungsumfang – befristet bis zum 31.12.2027 – erforderlich.

Für die laufende Veranlagung der beiden Steuerarten wird derzeit von einer unbefristeten Stelle in EG 8 mit 50 % Beschäftigungsumfang ausgegangen. Der entsprechende Personalbedarf wird beim Grundsatzbeschluss zur Einführung der beiden Steuerarten nochmals verifiziert dargestellt.



Große Kreisstadt Backnang
Sitzungsvorlage

N r . 054/26/GR

Federführendes Amt	Rechts- und Ordnungsamt / Dezernat II		
Behandlung	Gremium	Termin	Status
zur Vorberatung	Verwaltungs- und Finanzausschuss	07.05.2026	nicht öffentlich
zur Beschlussfassung	Gemeinderat	21.05.2026	öffentlich

Kündigung des Vertrages über das Angebot eines StadtTickets Backnang

Beschlussvorschlag:

Der Gemeinderat stimmt der Kündigung des Vertrages über das Angebot eines StadtTickets für die Backnanger Buslinienverkehre zum 31.12.2026 zu.

Finanzielle Auswirkungen des Vorhabens auf den Haushalt:		<input type="checkbox"/> ja	<input checked="" type="checkbox"/> nein
Produktsachkonto:			
Für Vergaben zur Verfügung:			€
inklusive vorstehender Vergabe erforderliche Mittel:			€
über-/außerplanmäßig erforderliche Mittel:			€
Deckungsmittel (PSK):			€
Deckungsmittel (PSK):			€
Deckungsmittel (PSK):			€
Zusätzliche Folgekosten (Jahr):			€

Detaillierte Darstellung der finanziellen Auswirkungen in der Begründung

Amtsleiter:	Sichtvermerke:		
28.04.2026 i.V. Schmied	I	II	61 DezIII
Datum/Unterschrift	Kurzzeichen	Datum	

Begründung:

Am 25.03.2020 schlossen die Stadt Backnang und die Verkehrs- und Tarifverbund GmbH (VVS GmbH) einen Vertrag über die Einführung eines StadtTickets Backnang. Ziel des StadtTickets war es, die Fahrgastzahlen im öffentlichen Personennahverkehr zu erhöhen.

Auf Grundlage der von der VVS GmbH ermittelten Berechnungen leistete die Stadt Backnang gemäß vertraglicher Vereinbarung zunächst monatliche Abschlagszahlungen in Höhe von 10.000 €. Für das Jahr 2026 wurde dieser Betrag auf 6.500 € pro Monat reduziert.

Die Inanspruchnahme des Angebots ist in den vergangenen Jahren rückläufig. Während im Jahr 2023 durchschnittlich monatlich noch rund 4.250 Einzeltickets genutzt wurden, sank diese Zahl im Jahr 2025 auf knapp 2.500 Einzeltickets pro Monat. Auch bei den Gruppentickets ist ein Rückgang zu verzeichnen: von durchschnittlich 75 Tickets pro Monat im Jahr 2023 auf etwa 65 Tickets im Jahr 2025.

Parallel dazu reduzierten sich die Gesamtkosten für die Stadt Backnang von 100.600 € im Jahr 2023 auf 77.800 € im Abrechnungsjahr 2025.

Im Rahmen der Haushaltskonsolidierung wurde vorgeschlagen, den Vertrag über das StadtTicket Backnang zu kündigen. Dies erfolgt auch vor dem Hintergrund der Einführung des Deutschlandtickets.

Gemäß den vertraglichen Bestimmungen mit der VVS GmbH kann der Vertrag jeweils bis zum 30.06. mit Wirkung zum Folgejahr gekündigt werden.

Zweckverband Industrie- und Gewerbegebiet Lerchenäcker



Sitzungsvorlage	Nr. 063/26/ZV
------------------------	----------------------

Federführendes Amt	Geschäftsführung		
Behandlung	Gremium	Termin	Status
zur Beschlussfassung	Zweckverband Industrie- und Gewerbegebiet Lerchenäcker	22.06.2026	öffentlich

Bekanntgabe des vorläufigen Jahresergebnisses 2025

Beschlussvorschlag:

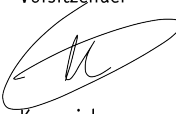
Vom vorläufigen Jahresabschluss 2025 mit den genannten Eckdaten wird Kenntnis genommen.

Haushaltsrechtliche Deckung	HHSt.:		
Haushaltsansatz:		EUR	EUR
Haushaltsrest:		EUR	EUR
Verpflichtungsermächtigung für Ausgaben im folgenden Jahr:		EUR	EUR
Für Vergaben zur Verfügung:		EUR	EUR
Aufträge erteilt (einschl.vorst.Vergabe):		EUR	EUR
Noch freie Mittel/über bzw. außerplanmäßige Ausgaben:		EUR	EUR
Amtsleiter:	Sichtvermerke:		
22.05.2026 Datum/Unterschrift 	Vorsitzender  Kurzzeichen Datum 22.05.2026	Stellv. Vorsitzender 	

Begründung:

1. Eckdaten des vorläufigen Jahresabschlusses 2025

1.1. Vorläufige Ergebnisrechnung

Das vorläufige ordentliche Ergebnis 2025 beläuft sich unter Berücksichtigung der geplanten Abschreibungen sowie der geplanten Auflösung von Sonderposten auf -15.696,68 €.

Nr.	Ergebnisrechnung Ertrags- und Aufwandsarten		Fortgeschrieb.	Ergebnis	Vergleich
			Ansatz	2025	Ergeb./
	2025	2025	Ansatz		
			EUR	EUR	(Sp. 3 - 2)
			EUR	EUR	EUR
			2 [1]	3	4
2	+	Zuweisungen und Zuwendungen, Umlagen	382.500,00	191.250,00	-191.250,00
		• 31420000 Verwaltungs- und Betriebskostenumlage	382.500,00	191.250,00	-191.250,00
3	+	Aufgelöste Investitionszuwendungen und -beiträge	241.000,00	241.000,00*	0,00
		• 31620000 Erträge aus der Auflösung von Sonderposten aus Beiträgen	241.000,00	241.000,00*	0,00
6	+	Sonstige privatrechtliche Leistungsentgelte	6.500,00	9.973,43	3.473,43
		• 34610000 Sonstige privatrechtliche Leistungsentgelte	6.500,00	9.973,43	3.473,43
8	+	Zinsen und ähnliche Erträge	0,00	8,44	8,44
		• 36170000 Zinserträge von Kreditinstituten	0,00	8,44	8,44
11	=	Ordentliche Erträge (Summe aus Nr. 1 bis 10)	630.000,00	442.231,87	-187.768,13
12	-	Personalaufwendungen	2.300,00	2.304,00	4,00
		• 40190000 Aufwandsentschädigungen	2.300,00	2.304,00	4,00
14	-	Aufwendungen für Sach- und Dienstleistungen	226.500,00	75.612,01	-150.887,99
		• 42120010 Unterhaltung der Anlagen	90.000,00	31.991,53	-58.008,47
		• 42120020 Unterhaltung der Straßen, Gehwege, Plätze	3.500,00	0,00	-3.500,00
		• 42120030 Unterhaltung der Verkehrssignalanlagen	3.000,00	1.920,51	-1.079,49
		• 42120040 Unterhaltung der Straßenbeleuchtung	7.000,00	2.998,50	-4.001,50
		• 42710010 Bewirtschaftung der Ausgleichsflächen	25.000,00	23.975,00	-1.025,00
		• 42710020 Reinigungsunternehmen	1.000,00	0,00	-1.000,00
		• 42710030 Verkehrszeichen, Straßenmarkierungen	2.000,00	0,00	-2.000,00
		• 42710040 Betrieb der Verkehrssignalanlagen	1.000,00	1.312,70	312,70
		• 42710050 Beleuchtungskosten	11.000,00	12.378,47	1.378,47
		• 42710060 Besondere Verwaltungs- und Betriebsaufwendungen (Gutachten u.a.)	3.000,00	1.035,30	-1.964,70
		• 42710070 Aufwendungen für Bauleitplanung	80.000,00	0,00	-80.000,00
15	-	Abschreibungen	254.000,00	254.000,00*	0,00
		• 47110000 Abschreibungen auf immaterielle Vermögensgegenstände und Sachvermögen	254.000,00	254.000,00*	0,00
16	-	Zinsen und ähnliche Aufwendungen	100,00	0,00	-100,00
		• 45170000 Zinsaufwendungen für Kredite	100,00	0,00	-100,00
17	-	Transferaufwendungen	21.000,00	20.121,91	-878,09
		• 43180000 Zuweisungen an übrige Bereiche	21.000,00	20.121,91	-878,09
18	-	Sonstige ordentliche Aufwendungen	126.100,00	105.890,63	-20.209,37
		• 44210000 Aufwendungen für ehrenamtliche und sonstige Tätigkeit	1.600,00	1.058,00	-542,00
		• 44310000 Geschäftsaufwendungen	3.000,00	1.125,87	-1.874,13
		• 44410010 Steuern und Sonderabgaben	5.000,00	19.063,22	14.063,22
		• 44410020 Versicherungen	3.500,00	2.675,79	-824,21
		• 44520000 Erstattungen an Verbandsmitglieder	108.000,00	81.967,75	-26.032,25
		• 44550000 Erstattung an Eigenbetrieb Straßenentwässerung	5.000,00	0,00	-5.000,00
19	=	Ordentliche Aufwendungen (Summe aus Nr. 12 bis 18)	630.000,00	457.928,55	-172.071,45
20	=	Ordentliches Ergebnis (Saldo aus Nr. 11 und 19)	0,00	-15.696,68	-15.696,68
24	=	Gesamtergebnis (Summe aus Nr. 20 und 23)	0,00	-15.696,68	-15.696,68

*) entspricht den Planzahlen

1.2. Wesentliche Planabweichungen der vorläufigen Ergebnisrechnung

1.2.1. Verwaltungs- und Betriebskostenumlage

Bei der Verwaltungs- und Betriebskostenumlage wurden 191.250 € weniger erhoben als geplant.

1.2.2. Sonstige privatrechtliche Leistungsentgelte

In 2025 ergab sich ein Stromguthaben in Höhe von 3.473 € aus dem Jahr 2022.

1.2.3. Unterhaltung der Anlagen

Bei der Unterhaltung der Anlagen wurden 58.008 € weniger ausgegeben. Im Haushalt 2025 waren dafür 90.000 € veranschlagt. 2026 sind dafür nur noch 70.000 € angesetzt worden.

1.2.4. Beleuchtungskosten

Bei den Beleuchtungskosten wurden 1.378 € mehr ausgegeben. Die Abrechnung aus dem Jahr 2024 fiel höher aus, sodass Nachzahlungen erforderlich wurden.

1.2.5. Aufwendungen für Bauleitplanung

Bei den Aufwendungen für Bauleitplanung sind in 2025 keine Ausgaben angefallen. Im Haushaltsplan 2026 wurden 50.000 € neu veranschlagt.

1.2.6. Steuern und Sonderabgaben

Da Grundstücke zurückgekauft wurden, fielen entsprechend höhere Grundsteuern für diese Grundstücke an. 5.000 € waren veranschlagt, 19.063 € mussten bezahlt werden (+ 14.063 €).

1.2.7. Erstattungen für Aufwendungen von Dritten (Verbandskommunen, SEB)

Die Erstattungen an Verbandsmitglieder für die Verwaltung des Zweckverbandes sowie der Wirtschaftsförderung lagen um 26.032 € unter dem Planansatz, bei der Erstattung an den Eigenbetrieb Straßenentwässerung wurden 5.000 € weniger verausgabt.

1.3. Vorläufige Investitionsrechnung

Nr.		Fortgeschrieb.	Ergebnis	Vergleich Ergeb./ Ansatz
		Ansatz	2025	(Sp. 3 - 2)
		2025	2025	EUR
		EUR	EUR	
		2	3	4
Produkt: 54.10.0100-Gemeindestraßen				
Maßnahme: 001-Maßnahmen in Zusammenhang mit dem Anschluss B14				
8	Auszahlungen für Baumaßnahmen	70.000,00	14.226,10	-55.773,90
	• 78720000 Anschluss Günter-Wuckel-Straße an Abbiegespur	70.000,00	7.258,41	-62.741,59
	• 78720010 Umverlegung Sulzbacher Straße	0,00	6.967,69	6.967,69
11	Auszahlungen für Investitionsförderungsmaßnahmen	100.000,00	0,00	-100.000,00
	• 78120000 Investitionskostenanteil Umverlegung Sulzbacher Straße	100.000,00	0,00	-100.000,00
14	Saldo aus Investitionstätigkeit	-170.000,00	-14.226,10	155.773,90
Produkt: 54.40.0000-Bundesstraßen				
Maßnahme: 001-Anschluss B14				
8	Auszahlungen für Baumaßnahmen	116.000,00	33.537,72	-82.462,28
	• 78720000 Lärmschutzwand B14	116.000,00	10.449,05	-105.550,95
	• 78720010 Knotenpunkt B14	0,00	23.088,67	23.088,67
11	Auszahlungen für Investitionsförderungsmaßnahmen	300.000,00	0,00	-300.000,00
	• 78100000 Investitionskostenanteil Anschluss B14	300.000,00	0,00	-300.000,00
14	Saldo aus Investitionstätigkeit	-416.000,00	-33.537,72	382.462,28
Produkt: 55.40.0000-Naturschutz und Landschaftspflege				
Maßnahme: 001-Naturschutz und Landschaftspflege				
8	Auszahlungen für Baumaßnahmen	300.000,00	0,00	-300.000,00
	• 78730000 Schaffung von Ausgleichsflächen	300.000,00	0,00	-300.000,00
14	Saldo aus Investitionstätigkeit	-300.000,00	0,00	300.000,00
Produkt: 57.10.0000-Wirtschaftsförderung				
Maßnahme: 003-3. Bauabschnitt				
3	Einzahlungen aus der Veräußerung von Sachvermögen	2.500.000,00	1.672.262,10	-827.737,90
	• 68210000 Grundstückserlöse 3. BA	2.500.000,00	1.672.262,10	-827.737,90
6	Summe der Einzahlungen aus Investitionstätigkeit	2.500.000,00	1.672.262,10	-827.737,90
7	Auszahlungen für den Erwerb von Grundstücken und Gebäuden	5.800.000,00	5.780.355,67	-19.644,33
	• 78210000 Grunderwerb 3. BA	5.800.000,00	5.780.355,67	-19.644,33
8	Auszahlungen für Baumaßnahmen	130.000,00	111.284,76	-18.715,24
	• 78720000 Erschließungsmaßnahmen 3. BA	130.000,00	111.284,76	-18.715,24
14	Saldo aus Investitionstätigkeit	-3.430.000,00	-4.219.378,33	-789.378,33
Produkt: 57.10.0000-Wirtschaftsförderung				
Maßnahme: 004-4. Bauabschnitt				
8	Auszahlungen für Baumaßnahmen	136.000,00	20.741,69	-115.258,31
	• 78720000 Erschließungsmaßnahmen 4. BA (Erweiterung Süd)	136.000,00	20.741,69	-115.258,31
14	Saldo aus Investitionstätigkeit	-136.000,00	-20.741,69	115.258,31

1.4. Wesentliche Planabweichungen der vorläufigen Investitionsrechnung

1.4.1. Grundstückserlöse

Im dritten Bauabschnitt wurde im Jahr 2025 eine Grundstücksfläche von insgesamt 10.211 qm veräußert, der Planansatz von 2,5 Mio. € wurde um 827.738 € unterschritten.

1.4.2. Grunderwerb

In 2025 wurden im dritten Bauabschnitt – wie geplant – zwei Grundstücke zurückgekauft (Kaufpreis insgesamt 5.780.356 € (bei Planansatz 5.800.000 €).

1.4.3. Auszahlungen für Baumaßnahmen

Der Anschluss der Günter-Wuckel-Straße an die B 14 befindet sich weiter in der Planungsphase. Daher fielen 2025 nur Ausgaben für die geotechnische und hydrogeologische Erkundung (Wenigerausgaben 62.742 €) sowie Planungskosten für die Umverlegung der Sulzbacher Straße (6.967,69 €, war bisher nicht separat veranschlagt) an.

Für die Lärmschutzwand an der B14 wurden 10.449 € (- 82.462 €) und für den Knotenpunkt der B14 23.089 € (war bisher nicht separat veranschlagt) an Planungskosten ausgegeben.

Für die Vergrößerung des Wassergrabens zum RRB 1 fielen 2025 111.285 € an (- 18.715 €). Die noch fehlende Technik für das Regenklärbecken und Regenrückhaltebecken 2.2 wird in 2026 beauftragt, es werden daher auch erst in 2026 Mittel verausgabt. Im vierten Bauabschnitt sind bei der Schlussrechnung der Erschließungsmaßnahme noch 20.742 € angefallen (- 115.258 €). In den Folgejahren werden hier noch Ausgaben für die Endbelege entstehen.

1.4.4. Zuschüsse an den Bund (B14-Anschluss)

Die Planansätze für Investitionskostenanteile für die Umverlegung der Sulzbacher Straße (100.000 €) und den zweiten Anschluss an die B14 (300.000 €) wurden nicht beansprucht und werden in 2026 erneut veranschlagt.

1.4.5. Schaffung von Ausgleichsflächen

Auch die Ansätze für die Schaffung von Ausgleichsflächen werden 2026 erneut veranschlagt.

1.5. Schuldenstand

Der Zweckverband ist seit September 2021 schuldenfrei, die Sonderfinanzierung weist zum 31.12.2025 einen Überschuss von 670.777 € aus.

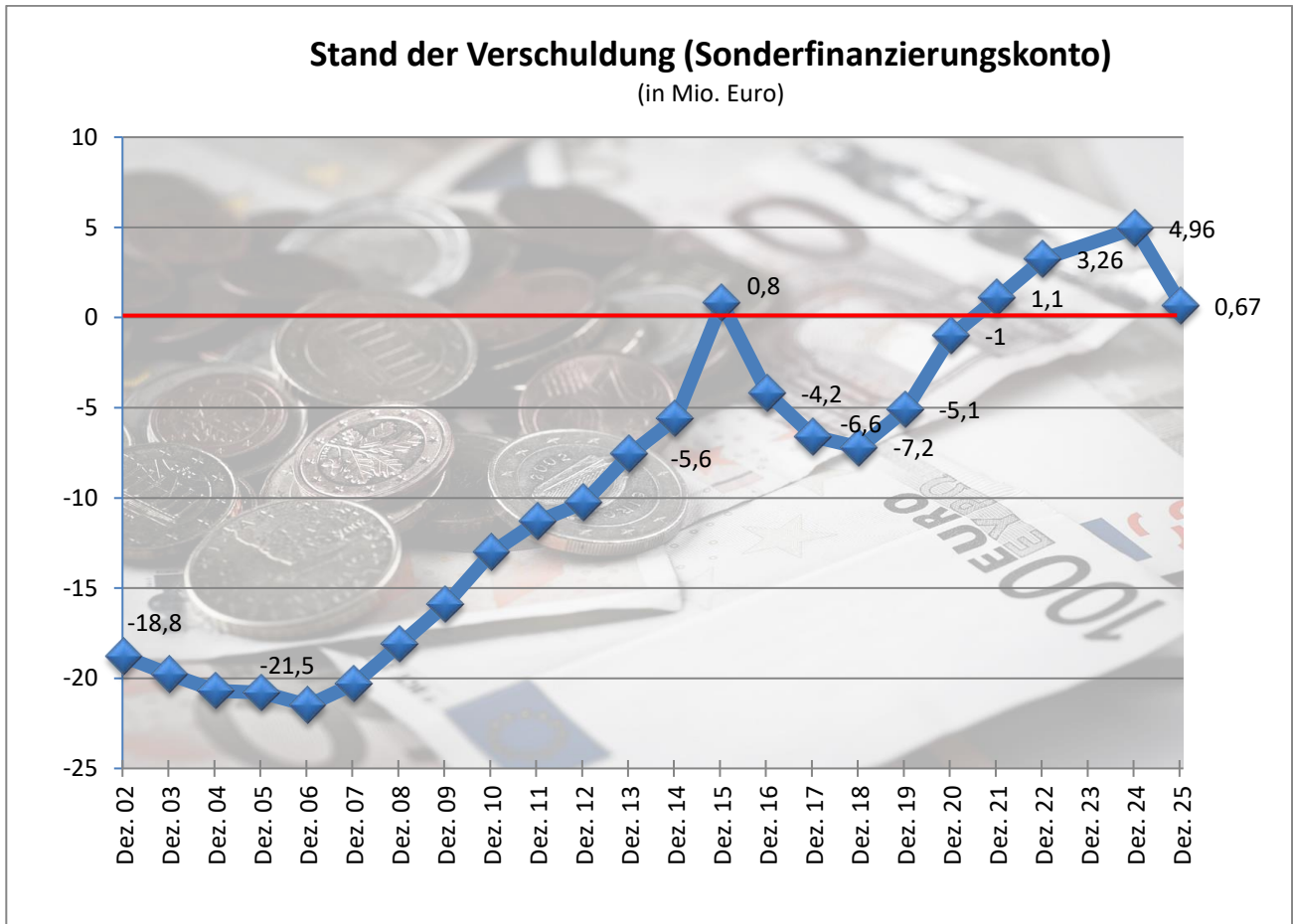

1.6. Liquidität

Das Girokonto des Zweckverbandes weist zum 31.12.2025 ein Guthaben von insgesamt 103.056 € aus. Die Zahlungsfähigkeit war unterjährig jederzeit gewährleistet. Hinzu kommt ein Überschuss aus der Sonderfinanzierung in Höhe von 670.777 €.

2. Fazit

In der Gesamtbetrachtung liegt die Verwaltungs- und Betriebskostenumlage für die Verbandsmitglieder 2025 bei 191.250 €, was einer Verbesserung gegenüber der Planung von 191.250 € entspricht. Davon wurden von der Stadt Backnang 114.750,00 € und von der Gemeinde Aspach 76.500 € getragen.

Unter Berücksichtigung der vorläufigen Ergebnisse der Vorjahre ist davon auszugehen, dass ein Überschuss der bereits erhobenen Umlagen von etwa 26.000 € mit ins Jahr 2026 genommen werden kann.

Im dritten Bauabschnitt sind in 2026 bereits Grundstücksverkäufe geplant (ca. 25.700 qm), bis 2027 sollen die Restflächen (ca. 25.000 qm) veräußert werden.

Im vierten Bauabschnitt sind mit der erfolgten Schlussrechnung 2025 die Erschließungsarbeiten (mit Ausnahme der Endbeläge) abgeschlossen.



Große Kreisstadt Backnang
Sitzungsvorlage

N r . **067/26/GR**

Federführendes Amt	Stadtkämmerei		
Behandlung	Gremium	Termin	Status
zur Beschlussfassung	Gemeinderat	18.06.2026	öffentlich

Beteiligungsbericht der Stadt Backnang für das Geschäftsjahr 2024

Beschlussvorschlag:

Vom Beteiligungsbericht der Stadt Backnang für das Geschäftsjahr 2024 wird Kenntnis genommen.

Finanzielle Auswirkungen des Vorhabens auf den Haushalt:	<input type="checkbox"/> ja	<input type="checkbox"/> nein
Produktsachkonto:		
Für Vergaben zur Verfügung:		€
inklusive vorstehender Vergabe erforderliche Mittel:		€
über-/außerplanmäßig erforderliche Mittel:		€
Deckungsmittel (PSK):		€
Deckungsmittel (PSK):		€
Deckungsmittel (PSK):		€
Zusätzliche Folgekosten (Jahr):		€

Detaillierte Darstellung der finanziellen Auswirkungen in der Begründung

Amtsleiter:	Sichtvermerke:		
	I	II	
Datum/Unterschrift	Kurzzeichen Datum		

Begründung:

Zur Information des Gemeinderats gemäß § 105 Abs. 2 der Gemeindeordnung wird anbei der Beteiligungsbericht der Stadt Backnang für das Geschäftsjahr 2024 vorgelegt.

Der Beteiligungsbericht wird ortsüblich bekanntgegeben, an sieben Tagen öffentlich ausgelegt und in der Bekanntgabe auf die Auslegung hingewiesen.

Beteiligungsbericht

der

Stadt Backnang

für das

Geschäftsjahr 2024

Inhaltsverzeichnis

1. Vorbemerkungen (gesetzliche Bestimmungen).....	3
2. Übersicht über die Beteiligungen der Stadt Backnang	4
3. Städtische Wohnbau Backnang GmbH	5
4. Städtische Holding Backnang GmbH	12
5. Stadtwerke Backnang GmbH	18
6. Städtische Bädergesellschaft Backnang GmbH	28
7. Beteiligungen an Betrieben/Körperschaften in einer Rechtsform des öffentlichen Rechts	33
7.1 Eigenbetrieb Stadtentwässerung Backnang (SEB)	33
7.2 Eigenbetrieb Baulandentwicklung Backnang (BEB)	34
7.3 Zweckverband Industrie- und Gewerbegebiet „Lerchenäcker“	35

1. Vorbemerkungen (gesetzliche Bestimmungen)

Aufgrund des § 105 Abs. 2 GemO (Gemeindeordnung für Baden-Württemberg in der Fassung vom 24. Juli 2000 mit Änderungen) sind die Kommunen verpflichtet, zur Information des Gemeinderats und ihrer Einwohner jährlich einen Beteiligungsbericht über die Unternehmen in einer Rechtsform des privaten Rechts zu erstellen, an denen sie unmittelbar oder mit mehr als 50 v.H. mittelbar beteiligt sind.

1.1 Inhalt des Beteiligungsberichts

Nach § 105 Abs. 2 GemO sind in diesem Beteiligungsbericht für jedes Unternehmen mindestens darzustellen:

a.) Zu jedem Unternehmen:

- Gegenstand des Unternehmens
- Beteiligungsverhältnisse
- Besetzung der Organe
- Beteiligungen des Unternehmens an anderen Unternehmen
- Stand der Erfüllung des öffentlichen Zwecks des Unternehmens

b.) Für das letzte Geschäftsjahr:

- Grundzüge des Geschäftsverlaufs
- Lage des Unternehmens
- Kapitalzuführungen und -entnahmen durch die Gemeinde

c.) Im Vergleich mit den Werten des vorangegangenen Geschäftsjahres:

- durchschnittliche Zahl der beschäftigten Arbeitnehmer getrennt nach Gruppen
- die wichtigsten Kennzahlen der Vermögens-, Finanz- und Ertragslage des Unternehmens
- Gesamtbezüge der Mitglieder der Geschäftsführung und des Aufsichtsrats oder der entsprechenden Organe des Unternehmens für jede Personengruppe; § 286 Abs. 4 des Handelsgesetzbuchs gilt entsprechend (Angaben können unterbleiben, wenn sich die Bezüge eines Mitglieds dieser Organe anhand dieser Angaben feststellen lassen)

Ist die Gemeinde unmittelbar mit weniger als 25 v.H. beteiligt, kann sich die Darstellung beschränken auf:

- Gegenstand des Unternehmens
- Beteiligungsverhältnisse
- Stand der Erfüllung des öffentlichen Zwecks des Unternehmens.

1.2 Veröffentlichung

Der Beteiligungsbericht ist ortsüblich bekanntzugeben. Der Beteiligungsbericht ist an sieben Tagen öffentlich auszulegen. In der Bekanntgabe ist auf die Auslegung hinzuweisen.

2. Übersicht über die Beteiligungen der Stadt Backnang

Unmittelbare Beteiligung		Mittelbare Beteiligung	
>25%	<25%	>50%	<50%
<ul style="list-style-type: none"> Städtische Wohnbau Backnang GmbH 100% Städtische Holding Backnang GmbH 100% 	<ul style="list-style-type: none"> Volksbank Backnang eG (500 Euro) Baugenossenschaft Backnang eG ca. 0,5472455 % (6.300,00 Euro) Holzverwertungsgenossenschaft Oberschwaben (306,90 Euro) Bürger-Energiegenossenschaft Murr eG, (je 250 Euro) ca. 0,90 % Holzvermarktungsgemeinschaft Schwäbisch-Fränkischer Wald/Ostalb e.G.(1.500 Euro) 	<ul style="list-style-type: none"> Stadtwerke Backnang GmbH (über die Städtische Holding Backnang GmbH) 51% Städtische Bädergesellschaft Backnang GmbH 100% (Beteiligung der Stadt über die Städtische Holding Backnang GmbH) 	<ul style="list-style-type: none"> backnangstrom GmbH & Co. KG (Beteiligung der Stadt über die Stadtwerke Backnang GmbH: 24,99%) Stromvertrieb Backnang Verwaltungs GmbH (Beteiligung der Stadt über die Stadtwerke Backnang GmbH: 24,99%)

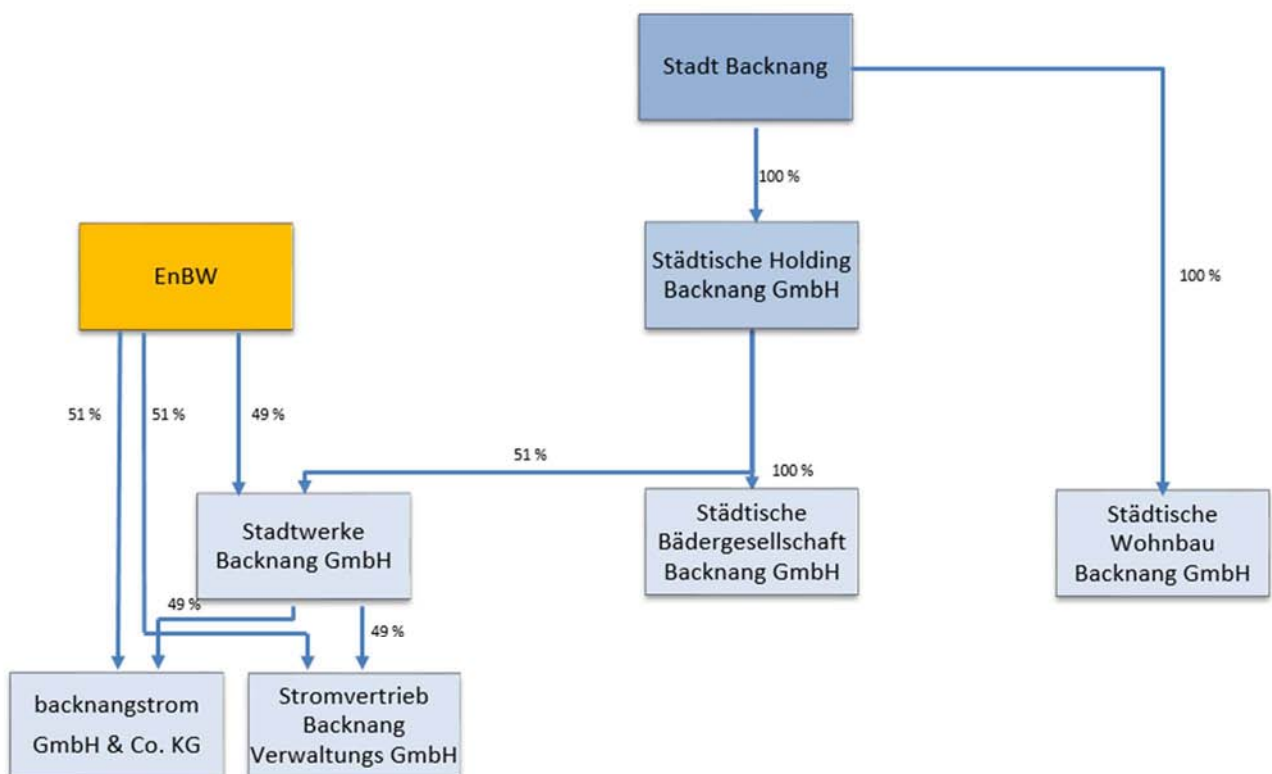

3. Städtische Wohnbau Backnang GmbH

3.1 Gegenstand des Unternehmens

Aus dem Gesellschaftsvertrag ergibt sich insbesondere folgender Unternehmensgegenstand:

- Zweck und Ziel der Gesellschaft ist im Rahmen ihrer kommunalen Aufgabenstellung eine sichere und sozial verantwortbare Wohnungsversorgung für breite Schichten der Bevölkerung.
- Die Gesellschaft errichtet, betreut, bewirtschaftet und verwaltet Bauten in allen Rechts- und Nutzungsformen, darunter Eigenheime und Eigentumswohnungen. Sie kann außerdem alle im Bereich der Wohnungswirtschaft, des Städtebaus und der Infrastruktur anfallenden Aufgaben übernehmen, Grundstücke erwerben, belasten und veräußern, sowie Erbbaurechte ausgeben. Sie kann Gemeinschaftsanlagen und Folgeeinrichtungen, Läden und Gewerbebauten, soziale, wirtschaftliche und kulturelle Einrichtungen und Dienstleistungen bereitstellen.

3.2 Beteiligungsverhältnisse des Unternehmens

Alleinige Gesellschafterin ist die Stadt Backnang mit einem Stammkapital (gezeichnetes Kapital) von 9.538.000 Euro. Damit hält die Stadt Backnang 100% der Geschäftsanteile.

3.3 Besetzung der Organe

Aufsichtsrat:

Stefan Setzer	Erster Bürgermeister, Aufsichtsratsvorsitzender
Stadtrat Manuel Häußler	Bestattermeister, stellv. Aufsichtsratsvorsitzender
Stadtrat Jörg Bauer	Selbständiger Bauträger
Stadträtin Juliana Eusebi (bis 31.07.2024)	Studentin
Stadträtin Regina Konrad	Selbstständige Buchhalterin
Stadtrat Michael Malcher (bis 31.07.2024)	Kaufmännischer Angestellter
Stadträtin Ulrike Sturm	Verwaltungsangestellte
Stadträtin Pia Täpsi-Kleinpeter (bis 31.07.2024)	Rechtsanwältin
Stadträtin Siglinde Lohrmann (ab 01.08.2024)	Anwaltsfachangestellte
Stadtrat Artur Gerg (ab 01.08.2025)	Unternehmer
Stadtrat Axel Bauer (ab 01.08.2025)	Zimmermeister

Geschäftsführung

Alexander Zipf	Dipl.- Verwaltungswirt (FH)
----------------	-----------------------------

3.4 Beteiligungen des Unternehmens an anderen Unternehmen

Beteiligungen des Unternehmens an anderen Unternehmen sind nicht vorhanden.

3.5 Stand der Erfüllung des öffentlichen Zwecks des Unternehmens

Betriebene Geschäftsfelder: Mietwohnungsbau und Hausbewirtschaftung

Die Aufgabe der Wohnungsversorgung von breiten Schichten der Bevölkerung und besonderen Personengruppen im Raum Backnang wurde auch im Jahr 2024 erfolgreich wahrgenommen.

Neben Wohnungssuchenden mit Wohnberechtigungsschein, Dringlichkeitsfällen und Zuwanderern, sind zunehmend anerkannte Asylbewerber, die im Zuge der Anschlussunterbringung mit Wohnraum versorgt werden müssen.

Die Aktivitäten des Unternehmens bestanden 2024 hauptsächlich in der Bewirtschaftung von eigenen Wohnungen und Gebäuden, in der Durchführung von Sanierungs- und Modernisierungsmaßnahmen bei Immobilien im eigenen Bestand und der Umsetzung von Neubaumaßnahmen.

Der Wohnungsbestand umfasste zum Jahresabschluss 2024 mit Datum vom 31.03.2024: Die Gesellschaft besitzt Ende des geprüften Geschäftsjahres 305 Mietwohnungen, 8 Gewerbeeinheiten sowie 291 Kfz-Stellplätze

3.6 Grundzüge des Geschäftsverlaufs

Bauliche Investitionen

Die baulichen Investitionen gliederten sich im Geschäftsjahr 2024 wie folgt auf:

- | | |
|------------------------------------------------|-------------------|
| · Neubaumaßnahmen | 3.763,38 Euro |
| · Aktivierte Baumaßnahmen im Bestand | 1.846.031,75 Euro |
| · Instandhaltung und Modernisierung im Bestand | 517.861,22 Euro |

Die Fertigstellung des Tageselternhauses auf dem Grundstück der Mühlstraße 11 erfolgte im laufenden Geschäftsjahr. Das Gebäude war ab dem 01.02.2024 bezugsfertig.

Im Rahmen des Projekts Mühlstraße 7/1 wurden im Geschäftsjahr Bauvorbereitungskosten in Höhe von 729.325,57 € erfasst und mit dem Baukostenzuschuss der Stadt Backnang (750.000) verrechnet.

Die Reparatur- und Instandhaltungsmaßnahmen in Höhe von 155.874,39 Euro (veranschlagt 240.000 EUR) sind niedriger ausgefallen. Die Kosten für Modernisierungen (361.986,83 EUR) sind im Vergleich zur Planung 250.000 EUR höher ausgefallen.

Insgesamt sind die gesamten Instandhaltungsaufwendungen (inkl. der Kosten für Wohnungsmodernisierungen) in Höhe von 517.861 EUR um 27.861 EUR oder ca. 5,69% höher als geplant (490.000,00 EUR) ausgefallen.

Vermietung

Die Vermietung der Wohnungen erfolgte in Abstimmung mit der Stadt Backnang. Die durchschnittliche Nettokaltmiete bei der Städtischen Wohnbau Backnang GmbH bis Ende des Geschäftsjahres bei 6,96 Euro/m² und somit 11,00 % unter der Durchschnittsmiete (7,82 Euro/m²) des seit dem 01.06.2022 gültigen Mietspiegels in Backnang. Kurzzeitige Leerstände gab es nur aufgrund von Renovierungs-/ Modernisierungsmaßnahmen. Die Fluktuationsrate im Gesamtbestand ist auf 9,3% (Vorjahr 6,8%) gestiegen.

3.7 Lage des Unternehmens

Die **Bilanzsumme** zum 31.12.2024 ist gegenüber dem Vorjahr von 32.448.199,27 Euro um 501.941,85 Euro auf 31.946.257,42 Euro gesunken.

Das **Anlagevermögen** ist um 598.418,48 Euro auf 29.438.721,65 Euro (Vorjahr: 30.037.140,13 Euro) gesunken.

Abschreibungen auf das Anlagevermögen wurden linear in Höhe von 818.487,27 Euro vorgenommen.

Das **Umlaufvermögen** ist im Geschäftsjahr 2024 um 109.505,20 Euro auf 2.386.297,56 Euro (Vorjahr: 2.276.792,36 Euro) gestiegen. Der aktive Rechnungsabgrenzungsposten beträgt 121.238,21 Euro.

Im Geschäftsjahr 2024 erfolgte keine Kapitaleinlage in die Gesellschaft.

Das **Verhältnis des Eigenkapitals zum Gesamtkapital** stieg auf 42,86 % gegenüber dem Vorjahr (42,76%).

Der **Jahresfehlbetrag** in Höhe von 183.857,27 Euro wird dem Bilanzverlustes zugeführt. Dieser wird in Höhe von 303.956,80 Euro auf neue Rechnung in das Geschäftsjahr 2025 übertragen.

Die **Finanzlage** des Unternehmens ist geordnet. Die Zahlungsfähigkeit war im Geschäftsjahr jederzeit uneingeschränkt gewährleistet. Aus dem Cashflow der laufenden Verwaltungstätigkeit konnten die Zins- und Tilgungsleistungen des Geschäftsjahres 2024 nicht vollständig finanziert werden.

Die **liquiden Mittel** betragen zum Bilanzstichtag 572.651,40 Euro.

Die betrieblichen Erträge sanken im Vergleich zum Vorjahr von 2.935.791,54 Euro auf 2.809.626,63 Euro.

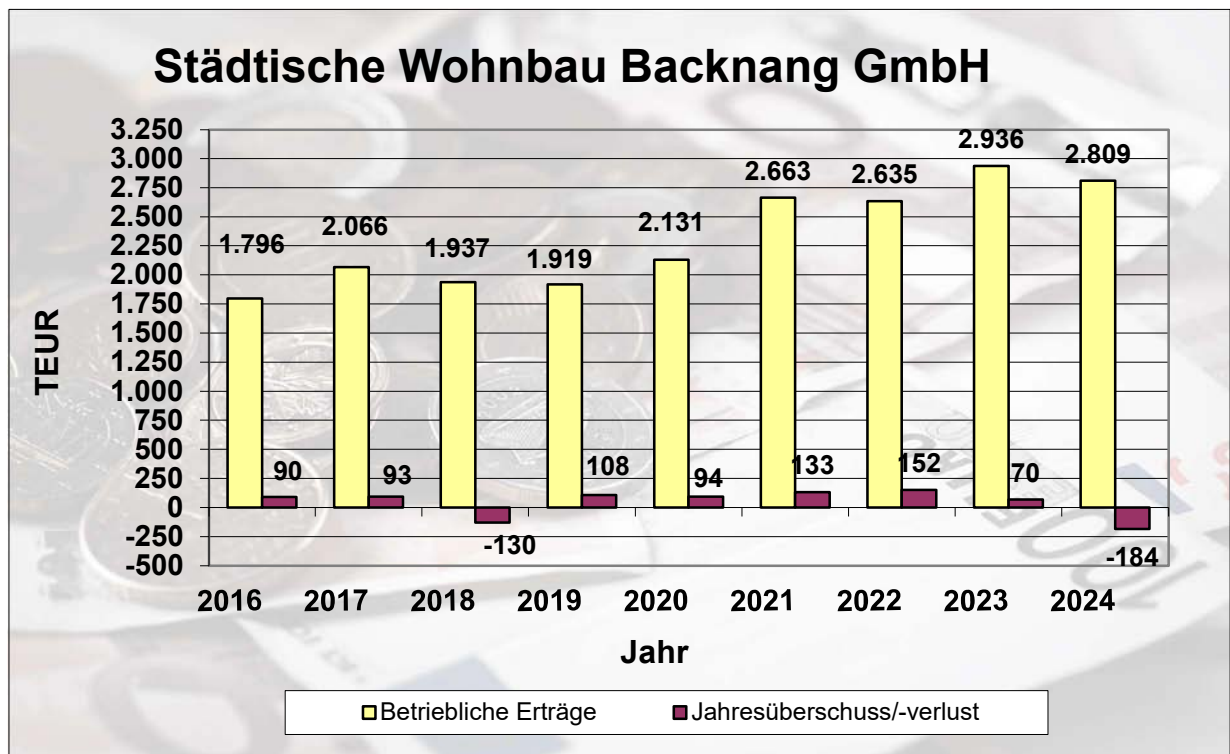

Wesentliche Bilanzdaten Städtische Wohnbau Backnang GmbH		
	31.12.2024 TEUR	31.12.2023 TEUR
AKTIVA		
- Anlagevermögen	29.439	30.037
- Umlaufvermögen	2.386	2.277
- Rechnungsabgrenzungsposten	121	134
- Gesamtvermögen	31.946	32.448
PASSIVA		
- Eigenkapital insgesamt	13.691	13.875
- Sonstige Rückstellungen	168	146
- Fremdkapital insgesamt	18.087	18.427
- Gesamtkapital	31.946	32.448
Wesentliche Daten der Gewinn- und Verlustrechnung		
	31.12.2024 TEUR	31.12.2023 TEUR
Umsatzerlöse	+ 1.931	+ 2.587
Bestandsveränderungen	+ 805	+ 127
Andere aktivierte Eigenleistungen	+ 8	+ 28
Sonstige betriebliche Erträge	+ 65	+ 194
Betriebliche Erträge	+ 2.809	+ 2.936
Aufwendungen für bez. Leistungen und Lieferungen	-) 1.399	-) 1.285
Rohergebnis	+ 1.410	+ 1.651
Personalaufwand	-) 460	-) 400
Abschreibungen	-) 818	-) 860
Sonstige betriebliche Aufwendungen	-) 198	-) 209
Sonstige Zinsen und ähnliche Erträge	+ 13	+ 24
Zinsen und ähnliche Aufwendungen	-) 92	-) 98
Ergebnis der gewöhnlichen Geschäftstätigkeit	-) 145	+ 108
Sonstige Steuern	-) 39	-) 38
Jahresüberschuss/-verlust	-) 184	+ 70
Bilanzgewinn/-verlust	-) 304	-) 120
Verlustvortrag aus dem Vorjahr	120	190

3.8 Kapitalzuführungen und -entnahmen durch die Stadt Backnang

Im Geschäftsjahr 2024 erfolgte keine Zuführung oder Entnahme beim gezeichneten Kapital. Die Finanzbeteiligung der Stadt Backnang zum 31.12.2024 stellt sich insgesamt wie folgt dar:

- Gezeichnetes Stammkapital 9.538.000 Euro
- Bestand der Kapitalrücklagen des Vorjahres 4.306.172,83 Euro
- Gesellschafterliche Zuzahlung in die Kapitalrücklage 0,00 Euro

3.9 Durchschnittliche Zahl der beschäftigten Arbeitnehmer getrennt nach Gruppen

	2024		zum Vergleich 2023	
	Voll- besch.	Teilzeit- besch.	Voll- besch.	Teilzeit- besch.
Kaufmänn. Mitarbeiter (Angestellte)	3	3	3	2
Technische Mitarbeiter (Angestellte)	1	0	1	0
Hausmeister/Reinigung (Angestellte)	0	0	0	0
Summe der Arbeitnehmer	4	3	4	2

3.10 Wichtigste Kennzahlen der Vermögens-, Finanz- und Ertragslage

	31.12.2024	zum Vergleich 31.12.2023
3.10.1 Wohnungsbestand		
• Bestand an Wohneinheiten	305	299
• Bestand an sonstigen Einheiten (Vereins- und Geschäftseinheiten)	8	8
• Bestand an Bauten auf fremden Grundstücken	5	5
• KFZ-Stellplätze	291	281

	2024	zum Vergleich 2023
3.10.2 Vermögenslage <ul style="list-style-type: none"> Anlagenintensität in % (Prozentualer Anteil des Anlagevermögens am Gesamtvermögen) $\frac{\text{Anlagevermögen}}{\text{Gesamtvermögen (=Bilanzsumme)}} \times 100$ Umlaufintensität in % (Prozentualer Anteil des Umlaufvermögens am Gesamtvermögen) $\frac{\text{Umlaufvermögen}}{\text{Gesamtvermögen (=Bilanzsumme)}} \times 100$ 	<p>92,15</p> <p>7,47</p>	<p>92,57</p> <p>7,02</p>
3.10.3 Finanzlage <ul style="list-style-type: none"> Eigenkapitalquote in % (Prozentualer Anteil des Eigenkapitals am Gesamtkapital) $\frac{\text{Eigenkapital}}{\text{Gesamtkapital (= Bilanzsumme)}} \times 100$ Fremdkapitalquote in % (Prozentualer Anteil des Fremdkapitals am Gesamtkapital) $\frac{\text{Fremdkapital}}{\text{Gesamtkapital (= Bilanzsumme)}} \times 100$ 	<p>42,86</p> <p>56,62</p>	<p>42,76</p> <p>56,79</p>
	2024	zum Vergleich 2023
3.10.4 Ertragslage <ul style="list-style-type: none"> Eigenkapitalrentabilität in % (Prozentualer Anteil des Jahresüberschusses am Eigenkapital) $\frac{\text{Jahresüberschuss nach Steuern}}{\text{Eigenkapital}} \times 100$ Gesamtkapitalrentabilität in % (Prozentualer Anteil des Jahresüberschusses am Gesamtkapital) $\frac{(\text{Ergebnis} + \text{Zinsaufwand})}{\text{Bilanzsumme}} \times 100$ Cash-Flow in TEUR (Der Cash-Flow beschreibt den Mittelzufluss des Geschäftsjahres, dem kein unmittelbarer Mittelabfluss gegenübersteht. Er zeigt, in welchem Umfang Finanzmittel für das Folgejahr zur Verfügung stehen) 	<p>-1,34</p> <p>-0,3</p> <p>626,3</p>	<p>0,5</p> <p>0,5</p> <p>916,9</p>

3.11 Gewährte Gesamtbezüge der Mitglieder der Geschäftsführung und des Aufsichtsrats

	2024	zum Vergleich 2023
Aufsichtsrat	3.250 Euro	1.200 Euro

Bei den Bezügen für den Geschäftsführer wurde von der Schutzklausel gem. § 286 Abs. 4 HGB Gebrauch gemacht.

3.12 Geschäftsbericht 2024

Eine ausführlichere Darstellung des Geschäftsverlaufs, der Organe sowie der Vermögens-, Finanz- und Ertragslage des Unternehmens ist in den Prüfungsberichten 2024 Städtische Wohnbau Backnang GmbH als auch im Jahresabschluss 2024 enthalten.

4. Städtische Holding Backnang GmbH

4.1 Gegenstand und Zweck des Unternehmens

Unternehmensgegenstand und Zweck ist das Halten und Verwalten von Beteiligungen an kommunalen Tochterunternehmen. Der öffentliche Zweck im Sinne der Gemeindeordnung Baden-Württemberg muss nachhaltig erfüllt werden.

4.2 Beteiligungsverhältnisse des Unternehmens

Alleinige Gesellschafterin ist die Stadt Backnang. Das Stammkapital (gezeichnetes Kapital) beträgt 25.000 Euro und wurde durch die Stadt Backnang vollständig erbracht.

4.3 Besetzung der Organe

Aufsichtsrat:

Maximilian Friedrich

Oberbürgermeister Backnang,
Aufsichtsratsvorsitzender

Stadtrat Heinz Franke

Dipl.-Verwaltungswirt (FH),
stellvertr. Aufsichtsratsvorsitzender

Stadtrat Willy Härtner (bis 18.07.2024)

Dipl. Ing (FH), Lehrer

Stadträtin Charlotte Klinghoffer

Bestattungsunternehmerin

Stadträtin Sabine Kutteroff (bis 18.07.2024)

Buchhalterin

Stadtrat Willy Lachenmaier (bis 18.07.2024)

Sozialarbeiter

Stadtrat Michael Malcher (bis 18.07.2024)

kaufmännischer Angestellter

Stadträtin Dr. Ute Ulfert (bis 18.07.2024)

Ärztin

Stadtrat Dr. Volker Schwarze (ab 18.07.2024)

Selbstständiger Vermessungsingenieur

Stadtrat Andreas Rupp (ab 18.07.2024)

Selbstständiger Fahrlehrer

Stadtrat Mustafa Gül (ab 18.07.2024)

Dipl. Ing (FH)

Stadtrat Dr. Steffen Balz (ab 18.07.2024)

Zahnarzt i.R.

Stadtrat Silvan Vollmer (ab 18.07.2024)

Geschäftsführer

Geschäftsführung:

Geschäftsführer Alexander Zipf

Dipl.-Verwaltungswirt (FH)

Geschäftsführer Martin Hinderer

Dipl.-Verwaltungswirt (FH), im Hauptberuf Verwaltungsbeamter der Stadt Backnang (ab 01.01.2024)

4.4 Beteiligungen des Unternehmens an anderen Unternehmen

Bei der Stadtwerke Backnang GmbH war die Stadt Backnang Gesellschafterin mit einem Anteil von 51% und die EnBW Kommunale Beteiligungen GmbH Stuttgart Gesellschafterin mit einem Anteil von 49%. Diese Geschäftsanteile der Stadt Backnang an der Stadtwerke Backnang GmbH in Höhe von 11.656.000 Euro gingen mit der Gründung zum 26.11.2010 auf die Städtische Holding Backnang GmbH über.

Der Anteilsbesitz stellt sich wie folgt dar:

	31.12.2024 EUR	31.12.2023 EUR
<ul style="list-style-type: none"> • Stadtwerke Backnang GmbH (51%) • Städtische Bädergesellschaft Backnang GmbH (100%) 	<p style="text-align: right;">14.940.316,45</p> <p style="text-align: right;">7.095.000,00</p>	<p style="text-align: right;">14.940.316,45</p> <p style="text-align: right;">7.095.000,00</p>
	22.035.316,45	22.035.316,45

4.5 Stand der Erfüllung des öffentlichen Zwecks des Unternehmens, Grundzüge des Geschäftsverlaufs

Die Holding ist eine Gesellschaft mit beschränkter Haftung mit Sitz in Backnang. Sie wurde mit notarieller Urkunde vom 26.11.2010 und Eintragung im Handelsregister am 01.12.2010 gegründet. Der Gemeinderat hat am 23.07.2009 den Grundsatzbeschluss zur Gründung der Holding gefasst. Mit Beschluss vom 30.09.2010 hat der Gemeinderat der Gründung der Holding und dem Gesellschaftsvertrag zugestimmt. In dieser Sitzung hat der Gemeinderat der Übertragung der Anteile an der Stadtwerke Backnang GmbH (SwBK) auf die Holding auf der Grundlage des vorgelegten Einbringungs- und Übernahmevertrages zugestimmt.

Ebenfalls in der gleichen Sitzung hat der Gemeinderat den Ergebnisabführungsverträgen zwischen der SwBK, der Städtischen Bädergesellschaft Backnang GmbH (Bädergesellschaft) und der Holding zugestimmt. Am 17.02.2011 hat der Gemeinderat dem Ergebnisabführungsvertrag zwischen der Städtischen Klärschlammverwertung Backnang GmbH (Klärschlammverwertung) und der Holding zugestimmt. Danach haben sich die Gesellschaften verpflichtet, ihren ganzen nach den handelsrechtlichen Vorschriften ermittelten Jahresüberschuss an die Holding abzuführen. Seit dem Geschäftsjahr 2021 ist die Klärschlammverwertung mit der Holding verschmolzen.

Die Holding ist entsprechend den Vorschriften des § 302 Abs. 1 und 3 des Aktiengesetzes verpflichtet, jeden während der Vertragsdauer sonst entstehenden Jahresfehlbetrag auszugleichen, soweit dieser nicht dadurch ausgeglichen werden kann, dass den Gewinnrücklagen Beträge entnommen werden, die während der Vertragsdauer in diese eingestellt worden sind.

Das Regierungspräsidium Stuttgart hat mit Schreiben vom 29.10.2010 der Gründung der Holding und dem vorgelegten Gesellschaftsvertrag zugestimmt.

Gegenstand und Zweck der Holding ist das Halten und Verwalten von Beteiligungen an kommunalen Tochterunternehmen.

4.6 Lage des Unternehmens

Die **Bilanzsumme** zum 31.12.2024 beträgt 22.930.213,41 Euro und ist damit um 879.486,13 Euro höher als im Vorjahr 22.050.727,28 Euro.

Das **Anlagevermögen** ist mit 21.945.750,00 Euro gleichgeblieben.

Das **Umlaufvermögen** ist mit 984.463,41 Euro stark gestiegen (Vorjahr: 104.977,28 Euro). Der Anstieg ist im Wesentlichen auf Forderungen gegenüber Gesellschafter (915.450,00 Euro Vorjahr 0,00 Euro) zurückzuführen. Die Forderung besteht gegenüber der Stadt Backnang. Der Gemeinderat der Stadt Backnang hat in einer Sitzung im Oktober 2025 beschlossen, einen Ertragszuschuss an die Stadtwerke Backnang GmbH über die Städtische Holding Backnang GmbH zu leisten. Die Sonstigen Vermögensgegenstände sind mit 6.069,37 Euro gestiegen (Vorjahr: 2.612,76 Euro) Die Guthaben bei Kreditinstituten in Höhe von 62.944,04 Euro sind gesunken (Vorjahr: 102.1257,89 Euro).

Das Stammkapital der Gesellschaft ist mit 25.000,00 Euro konstant geblieben. Die Kapitalrücklage stieg im Vergleich zum Vorjahr (16.129.962,50 Euro) auf 16.433.750,00 Euro. Die Verbindlichkeiten der Gesellschaft sind auf 6.007.336,97 Euro gestiegen (Vorjahr: 3.867.825,00 Euro). Dies resultiert aus der Verlustübernahme der Stadtwerke Backnang GmbH. Durch den erhöhten Jahresfehlbetrag sank das Eigenkapital um 1.260.825,84 auf 16.904.876,44 Euro.

Die **Verbindlichkeiten** gegenüber Kreditinstituten sanken auf 0 Euro (Vorjahr: 185.514,92 Euro).

Das **Jahresergebnis** 2024 beträgt -5.229.471,34 Euro (Vorjahr: -3.664.858,00 Euro). Die Verschlechterung gegenüber dem Vorjahr resultiert im Wesentlichen aus dem Verlust der Stadtwerke Backnang GmbH.

Im Geschäftsjahr gibt es gestiegene **Aufwendungen aus Verlustübernahme** bei der Städtische Bädergesellschaft Backnang GmbH in Höhe von 1.225.598,31 Euro (Vorjahr: 1.201.489,45 Euro).

Die erhöhten **Betrieblichen Erträge** (927.487,63 Euro Vorjahr: 9.119,42 Euro) sind im Wesentlichen auf den Ertragszuschuss der Stadt Backnang über die Städtische Holding Backnang GmbH an die Stadtwerke Backnang GmbH in Höhe von 915.450 Euro zurückzuführen.

Im Geschäftsjahr 2024 waren zwei nebenberufliche Geschäftsführer in der Städtische Holding Backnang GmbH beschäftigt.

Die **Verlustübernahme** bei der Stadtwerke Backnang GmbH betrug 3.750.266,14 Euro (Vorjahr: 2.254.598,41 Euro).

Die Aufwendungen aus Verlustübernahme in Summe von 5.990.392,45 Euro ergeben letztlich einen deutlich erhöhten **Jahresfehlbetrag** im Vergleich zum Wirtschaftsplan für 2024 (698.000,00 Euro).

Die Liquidität war jederzeit gewährleistet.

Wesentliche Bilanzdaten Städtische Holding Backnang GmbH		
	31.12.2024	31.12.2023
	TEUR	TEUR
AKTIVA		
- Anlagevermögen (Ohne Sachanlagen)	21.946	21.946
- Sachanlagen	0	0
- Umlaufvermögen	984	105
- Rechnungsabgrenzungsposten	0	0
- Gesamtvermögen	22.930	22.051
PASSIVA		
- Eigenkapital insgesamt	16.905	18.166
- Empfangene Ertragszuschüsse	0	0
- Rückstellungen	18	17
- Verbindlichkeiten	6.007	3.868
- Rechnungsabgrenzungsposten	0	0
- Gesamtkapital	22.930	22.051

Wesentliche Daten der Gewinn- und Verlustrechnung		
	31.12.2024	31.12.2023
	TEUR	TEUR
Umsatzerlöse	-) 0	-) 0
Andere aktivierte Eigenleistungen	= 0	= 0
Sonstige betriebliche Erträge	= 927	= 9
Betriebliche Erträge (Summe)	+ 927	+ 9
Materialkosten	-) 0	-) 0
Personalaufwand	-) 5	-) 3
Abschreibungen	-) 0	-) 0
Sonstige betriebliche Aufwendungen	-) 62	-) 51
Erträge aus Beteiligungen	+ 0	+ 0
Erträge aus Gewinnabführung	+ 0	+ 0
Sonstige Zinsen und ähnliche Erträge	+ 0	+ 0
Aufwendungen aus Verlustübernahme	-) 5.990	-) 3.555
Zinsen und ähnliche Aufwendungen	-) 97	-) 65
Ergebnis der gewöhnlichen Geschäftstätigkeit	-) 5.227	-) 3.665
Sonstige Steuern	-) 2	-) 0
Jahresüberschuss/Jahresfehlbetrag	-) 5.229	-) 3.665

Der Jahresfehlbetrag 2024 i. H. v. 5.229.471,34 Euro wird von der Stadt als Gesellschafterin ausgeglichen.

4.7 Kapitalzuführungen und -entnahmen durch die Stadt Backnang

Das Eigenkapital wurde mit dem Nennwert bewertet. Die Kapitalrücklage resultiert aus der Einlage der Geschäftsanteile an der Stadtwerke Backnang GmbH sowie Bareinlagen in Höhe von 3.719.750,00 Euro durch die Gesellschafterin. Im Berichtsjahr wurden durch die Gesellschafterin 3.664.858,00 Euro in die Kapitalrücklage einbezahlt und unmittelbar zur Deckung des entsprechenden Vorjahresverlusts gegen den Gewinnvortrag aufgelöst.

4.8 Durchschnittliche Zahl der beschäftigten Arbeitnehmer

	2024	zum Vergleich 2023
Geschäftsleitung (nebenberufliche Geschäftsführer)	2	2
Kaufmännischer Bereich	1	0
Summe der Arbeitnehmer	3	2

4.9 Wichtigste Kennzahlen der Vermögens- und Finanzlage

	2024	zum Vergleich 2023
4.9.1 Vermögenslage		
<ul style="list-style-type: none"> Anlagenintensität in % ohne Sachanlagen (Prozentualer Anteil des Anlagevermögens am Gesamtvermögen) $\frac{\text{Anlagevermögen}}{\text{Gesamtvermögen (=Bilanzsumme)}} \times 100$ 	95,71	99,52
<ul style="list-style-type: none"> Umlaufintensität in % mit Guthaben (Prozentualer Anteil des Umlaufvermögens am Gesamtvermögen) $\frac{\text{Umlaufvermögen}}{\text{Gesamtvermögen (=Bilanzsumme)}} \times 100$ 	4,29	0,48
4.9.2 Finanzlage		
<ul style="list-style-type: none"> Eigenkapitalquote in % (Prozentualer Anteil des Eigenkapitals am Gesamtkapital) $\frac{\text{Eigenkapital}}{\text{Gesamtkapital (= Bilanzsumme)}} \times 100$ 	73,72	82,38
<ul style="list-style-type: none"> Rückstellungsquote in % $\frac{\text{Rückstellungen}}{\text{Gesamtkapital (= Bilanzsumme)}} \times 100$ 	0,08	0,08

<ul style="list-style-type: none"> • Fremdkapitalquote in % (Prozentualer Anteil des Fremdkapitals am Gesamtkapital) $\frac{\text{Fremdkapital}}{\text{Gesamtkapital (= Bilanzsumme)}} \times 100$ 	26,20	17,54
-----------------------------------------------------------------------------------------------------------------------------------------------------------------------------------------------------------------------------------------------------------------	-------	-------

4.10 Gewährte Gesamtbezüge der Mitglieder der Geschäftsführung und des Aufsichtsrats

Die Städtische Holding Backnang GmbH hat von der Befreiungsvorschrift des § 286 Abs. 4 HGB Gebrauch gemacht, wonach die Angaben über die Geschäftsführungsvergütung unterbleiben können, wenn sich daraus die Bezüge eines Mitglieds dieser Organe feststellen lassen. Den Aufsichtsratsmitgliedern wurden 3.110,00 Euro vergütet.

4.11 Geschäftsbericht 2024

Eine ausführlichere Darstellung des Geschäftsverlaufs, der Organe sowie der Vermögens-, Finanz- und Ertragslage des Unternehmens ist im „Geschäftsbericht Holding 2024“ enthalten.

5. Stadtwerke Backnang GmbH

5.1 Gegenstand des Unternehmens

Unternehmensgegenstand ist die Energie- und Wasserversorgung. Zu der Gas- und Wasserversorgung sind dabei inzwischen Strom- und Wärmevertrieb sowie die Verpachtung des Stromnetzes bis zum 31.12.2022 an die Syna GmbH, zu den Geschäftsfeldern hinzugekommen. Seit 01.01.2023 ist die SwBK selbst Strom-Netzbetreiber des Backnanger Stromnetzes.

- **Gasversorgung**

Das Gas-Konzessionsgebiet der Stadtwerke erstreckt sich über die Stadt Backnang (Kernstadt mit den Stadtteilen Heiningen, Maubach, Waldrems, Strümpfelbach und Steinbach) und die Gemeinden Allmersbach im Tal, Aspach, Auenwald, Kirchberg an der Murr, Oppenweiler und Weissach im Tal.

- **Wasserversorgung**

Das Wasserversorgungsgebiet ist auf die Stadt und die Stadtteile begrenzt. Das Alters- und Pflegeheim Staigacker hat eine Eigenwasserversorgung.

Seit 2002 obliegt die Gas- und Wasserversorgung für den Zweckverband Industrie- und Gewerbegebiet „Lerchenäcker“ ebenfalls der Stadtwerke Backnang GmbH.

- **Stromvertrieb**

Für den Stromvertrieb wurden im Jahr 2015 die Tochtergesellschaft Stromvertrieb Backnang GmbH & Co.KG (seit 2017 in backnangstrom GmbH & Co. KG umfirmiert) gemeinsam mit der EnBW Kommunale Beteiligungen GmbH gegründet und damit der Stromvertrieb auf diese Gesellschaft ausgelagert. Die Stadtwerke Backnang GmbH ist mit 49% an der Tochtergesellschaft beteiligt.

Das Strom-Netz war von 2017-2022 an die Syna GmbH verpachtet. Die SwBK benötigt die Zeit der Verpachtung, um erforderliche Maßnahmen umzusetzen, damit eine sichere, eigenständige und zukunftsfähige Stromversorgung sowohl in Backnang als auch in den angrenzenden Netzgebieten gewährleistet ist. Seit 01.01.2023 ist die SwBK Strom-Netzbetreiber des Backnanger Stromnetzes.

- **Wärmevertrieb**

Der Aufbau sowie die Transformation bestehender Wärmenetze wird durch das Bundesförderprogramm für effiziente Wärmenetze (BEW) wieder deutlich attraktiver. Damit wird für die SwBK die Umsetzung von Contracting-Projekten zur Wärmeversorgung, die mit erneuerbaren Energien betrieben werden, wirtschaftlich interessanter. Der Fokus der SwBK liegt hierbei auf einer nachhaltigen und regionalen Wärmeversorgung. Neben den bereits seit 2011 umgesetzten Projekten, sind 2025 und in den Folgejahren im Stadtgebiet befindliche Bauentwicklungsmaßnahmen, wie die der „Oberen Walke“ oder „Backnang-West“, durch die SwBK bei positiver Wirtschaftlichkeit zu erschließen.

5.2 Beteiligungsverhältnisse des Unternehmens

Bei der Stadtwerke Backnang GmbH war die Stadt Backnang bis 30.11.2010 Gesellschafterin zusammen mit der EnBW Kommunale Beteiligungen GmbH. Seit 01.12.2010 ist die Städtische Holding Backnang GmbH Gesellschafterin mit einem Anteil von 51% und die EnBW Kommunale Beteiligungen GmbH Gesellschafterin mit einem Anteil von 49%. Der Anteil der Städtischen Holding Backnang GmbH am Stammkapital (gezeichnetes Kapital) beträgt 102.000,00 Euro. Am 21.12.2010 wurde mit der Städtischen Holding Backnang GmbH ein Ergebnisabführungsvertrag geschlossen, der seit dem Geschäftsjahr 2011 gültig ist.

Der Aufsichtsrat der SwBK hat am 19.11.2014 die Ausgliederung des Stromvertriebs, die Gründung einer Stromvertrieb Backnang GmbH & Co. KG und einer Verwaltungs-GmbH, sowie den Verkauf eines jeweils 51 %-Anteils an die EnBW Kommunale Beteiligungen GmbH beschlossen. Dem hat der Gemeinderat der Stadt Backnang am 18.06.2015 zugestimmt. Die Rechtsaufsichtsbehörde (Regierungspräsidium Stuttgart) hat mit Schreiben vom 15.07.2015 die Gesetzmäßigkeit des Gemeinderatsbeschlusses bestätigt. Notariell wurde dies am 27.07.2015 rückwirkend auf den 01.01.2015 vollzogen. Im Januar 2018 wurde die Gesellschaft in backnangstrom GmbH & Co. KG umbenannt.

- **backnangstrom GmbH & Co. KG (vormals Stromvertrieb Backnang GmbH & Co.KG)**
Gegenstand der backnangstrom GmbH & Co. KG ist der Vertrieb und die Vermarktung von Energien am Groß- und Endkundenmarkt, Investitionen in Erzeugungsprojekten sowie die Erbringung von Dienstleistungen in diesen Bereichen im Rahmen der kommunalen Aufgabenstellung. Die Erfüllung des öffentlichen Zwecks ist somit gegeben. Das Bilanzvolumen im Jahr 2024 betrug 1.654.079,15 Euro (Vorjahr: 1.435.315,53 Euro).
- **Stromvertrieb Backnang Verwaltungs GmbH**
Gegenstand der Stromvertrieb Backnang Verwaltungs GmbH ist die Verwaltung eigenen Vermögens sowie die Beteiligung als persönlich haftende Gesellschafterin an Kommanditgesellschaften, insbesondere an der backnangstrom GmbH & Co. KG, sowie die Führung von deren Geschäften im Rahmen der kommunalen Aufgabenstellung. Die Erfüllung des öffentlichen Zwecks ist somit gegeben. Das Bilanzvolumen im Jahr 2024 betrug 39.793,94 Euro (Vorjahr: 38.907,10 Euro).

5.3 Besetzung der Organe

Geschäftsführung

Thomas Steffen

Geschäftsführer

Aufsichtsrat:

Maximilian Friedrich

Oberbürgermeister Backnang
Aufsichtsratsvorsitzender

Andreas Lorey

Dipl.-Wirtschaft. Ing. (FH),
stellv. Aufsichtsratsvorsitzender

Stadtrat Heinz Franke

Dipl. Verwaltungswirt (FH)

Stadtrat Dr. Gerhard Ketterer (bis 18.07.2024)

PR-Berater

Stadträtin Dr. Ute Ulfert (ab 18.07.2024)

Ärztin

Stadtrat Willy Härtner (bis 18.07.2024)

Dipl. Ing (FH), Lehrer

Stadtrat Prof. Dr. Andreas Brunold (ab 18.07.2024)

Professor i.R.

Kristof Herga

Leiter Performance Controlling,
Netze BW GmbH

Rainer Deiss

Leiter Projektierung Bau und Netzservice
Rohrnetze, Netze BW GmbH

Julia Guster

Leiterin Netzkunden Strom, Netze
BW GmbH

5.4 Beteiligungen des Unternehmens an anderen Unternehmen

	31.12.2024 EUR	31.12.2023 EUR
• Zweckverband Wasserversorgung Allmersbach im Tal	122.198,76	122.198,76
• Zweckverband Wasserversorgung Nordostwürttemberg	198.523,14	198.523,14
• backnangstrom GmbH & Co.KG	209.800,69	209.800,69
• Stromvertrieb Backnang Verwaltungs GmbH	12.616,35	12.616,35
	543.138,94	543.138,94

5.5 Stand der Erfüllung des öffentlichen Zwecks des Unternehmens

Betriebene Geschäftsfelder: Gas- und Wasserversorgung, Strom- und Wärmevertrieb

Im Geschäftsjahr 2024 besteht aus Sicht der Geschäftsführung weiterhin viel Wettbewerb im Gasmarkt. Eine Vielzahl von Gaslieferanten versuchte im Heimatmarkt der SwBK, unsere Kunden abzuwerben. Die Vertriebsmenge im Gas-Bereich ist von 132,02 Mio. kWh im Jahr 2023 auf 91,78 Mio. kWh im Jahr 2024 deutlich zurückgegangen.

Die Jahresmitteltemperatur 2024 lag mit 11,6 °C, gemessen an der SwBK-Wetterstation in Backnang, leicht über dem langjährigen Mittel. Im Jahr 2024 verzeichnete die SwBK eine leichte Steigerung der Gasdurchleitungsmenge um 6 Prozent auf 275,8 Mio. kWh (Vorjahr 260,1 Mio. kWh). Hierbei ist anzumerken, dass speziell die Gasabgabe bei RLM-Kunden zugenommen hat, die Abgabe an SLP-Kunden ist gegenüber dem Vorjahr nur ganz leicht angestiegen.

Die SwBK hat 2024 mit 2,00 Mio. m³ (Vorjahr 2,03 Mio. m³) geringfügig weniger Wasser an ihre Kunden verkauft. Aufgrund der soliden Ausstattung mit Wasserbezugsrechten gab es keine Engpässe beim Wasserbezug und somit bei der Belieferung der Kunden.

Im Geschäftsjahr 2024 verzeichnete die Wärmeerzeugung einen leichten Anstieg der abgegebenen Wärme auf 10,3 GWh (Vorjahr 9,9 GWh). Die dazugehörige Stromerzeugung in den mittlerweile 10 Blockheizkraftwerken, die von der SwBK betrieben werden, liegt nun bei 4,1 GWh (Vorjahr 4,2 GWh). Der Brennstoffeinsatz liegt mit 14,9 GWh Erdgas und Biomethan über dem Vorjahr (14,4 GWh). Darüber hinaus werden zwei Anlagen mit Holz-Pellets betrieben. Mitte des Jahres 2024 wurde mit der Umsetzung des Baus der Heizzentrale zur Wärmeversorgung der Oberen Walke begonnen.

Seit dem 01.01.2023 ist die SwBK Strom-Netzbetreiber des Backnanger Stromnetzes. Der überwiegende Teil der technischen und kaufmännischen Prozesse wurde im Rahmen einer europaweit ausgeschriebenen Betriebsführung an die Syna GmbH vergeben.

5.6 Grundzüge des Geschäftsverlaufs

Die SwBK hat im Jahr 2024 in weiterhin turbulenten Zeiten einmal mehr ihre Leistungsfähigkeit bewiesen und es wurde klar, welchen unschätzbaren Wert die Daseinsvorsorge für unsere Gesellschaft hat. Die Versorgung mit Energie und Wasser, unsere Kernaufgabe, war zu jedem Zeitpunkt sicher und zuverlässig gewährleistet.

Die SwBK hat auch im Jahr 2024 wieder zahlreiche Baumaßnahmen durchgeführt, um ihre Netze optimal in Stand zu halten und diese weiter auszubauen. Dazu gehörten unter anderem die Erweiterungen im Rahmen der NOW-Konzeption. Ebenso wurden diverse Erneuerungen am Erdgas- und Wassernetz in Backnang und Steinbach durchgeführt. Auch in der Wärmeverorgung hat die SwBK im Bereich der Oberen Walke technische Voraussetzungen und den Bau der neuen Heizzentrale weiter vorangetrieben.

Die gesamte **Erdgasnetzeinspeisung** stieg um 6 % auf rund 275,8 Mio. kWh (Vorjahr: 260,1 Mio. kWh).

Aufgrund weiterer Kundenverluste und der überdurchschnittlich hohen Temperaturen in der zweiten Jahreshälfte ging die Gasvertriebsmenge deutlich zurück. Infolgedessen musste die SwBK zu viel beschafftes Gas zu deutlich niedrigen Börsenpreisen wiederverkaufen. Dies führte zu einem hohen Verlust in der Sparte Gas-Vertrieb.

Im Berichtsjahr 2024 betrugen die Umsatzerlöse aus dem **Wasserverkauf** 6,578 Mio. Euro (Vorjahr 5,961 Mio. Euro).

Die **Umsatzerlöse** der Stadtwerke Backnang GmbH sinken im Vergleich zum Vorjahr (49,45 Mio. Euro) um 9,51 Mio. Euro auf insgesamt 39,94 Mio. Euro.

Weiterhin wurden für die Stadt Backnang die städtischen Abwassergebühren eingezogen. Diese werden seit 2011 in einen Schmutzwasser- und Niederschlagswasseranteil aufgeteilt. Die Forderungen aus den Abwasserabrechnungen werden mit den Verbindlichkeiten gegenüber der Stadt Backnang aus Abwassergebühren verrechnet.

Die **Investitionen** in Vermögensgegenstände und Sachanlagen betrugen rund 5,9 Mio. Euro (Vorjahr 7,5 Mio. Euro), denen Abschreibungen in Höhe von rund 4,1 Mio. Euro (Vorjahr 4 Mio. Euro) gegenüberstanden.

5.7 Lage des Unternehmens

Die **Bilanzsumme** zum 31.12.2024 erhöhte sich gegenüber dem Vorjahr von 94.338.031,64 Euro auf 95.835.868,11 Euro.

Das **Anlagevermögen** hat sich von Euro 70.582.138,18 auf 72.311.454,53 Euro erhöht. **Abschreibungen** auf das Anlagevermögen wurden in Höhe von 4.092.773,86 EUR vorgenommen.

Das **Umlaufvermögen** hat sich von 21.509.970,33 Euro auf 23.158.429,39 Euro erhöht.

Das Geschäftsjahr schloss mit einem **Jahresergebnis** in Höhe von 0,00 Euro aufgrund des seit 2011 gültigen Ergebnisabführungsvertrags mit der Städtischen Holding Backnang GmbH ab.

Die **Verlustabführung** an die Städtische Holding Backnang GmbH beträgt 3.750.266,14 EUR (Vorjahr Verlustabführung i.H.v. 2.254.598,41 EUR).

Der Bestand an liquiden Mitteln war am Ende des Geschäftsjahres 2024 mit 1.802.829,11 EUR wieder höher als im Vorjahr (796.715,23 EUR).

Wesentliche Bilanzdaten der Stadtwerke Backnang GmbH		
	31.12.2024 TEUR	31.12.2023 TEUR
AKTIVA		
- Anlagevermögen	72.312	70.582
- Umlaufvermögen	23.158	21.510
- Rechnungsabgrenzungsposten	366	2.246
- Unterschiedsbetrag a. d. Vermögensrechnung	0	0
- Gesamtvermögen	95.836	94.338
PASSIVA		
- Eigenkapital insgesamt	14.940	14.940
- Sonderposten	3.015	2.744
- Empfangene Ertragszuschüsse	9.650	9.599
- Rückstellungen	4.469	3.311
- Verbindlichkeiten	63.762	63.744
- Rechnungsabgrenzungsposten	0	0
- Gesamtkapital	95.836	94.338

Wesentliche Daten der Gewinn- und Verlustrechnung in T EUR		
	31.12.2024	zum Vergleich 31.12.2023
Umsatzerlöse	+ 39.944	+ 49.449
Andere aktivierte Eigenleistungen	+ 111	+ 122
Sonstige betriebliche Erträge	+ 2.034	+ 177
Betriebliche Erträge	+ 42.089	+ 49.748
Materialaufwand	-) 33.018	-) 40.348
Personalaufwand	-) 4.243	-) 3.856
Abschreibungen	-) 4.093	-) 4.092
Sonstige betriebliche Aufwendungen	-) 3.323	-) 2.926
Sonstige Zinsen und ähnliche Erträge	+ 182	+ 90
Zinsen und ähnliche Aufwendungen	-) 1.274	-) 872
Ergebnis der gewöhnlichen Geschäftstätigkeit	- 3.680	- 2.193
Außerordentliche Aufwendungen	0	0
Sonstige Steuern	-) 70	-) 61
Aufwendungen aus Gewinnabführungen	0	0
Ertrag aus Verlustausgleich	+ 3.750	+ 2.254
Jahresergebnis	0	0

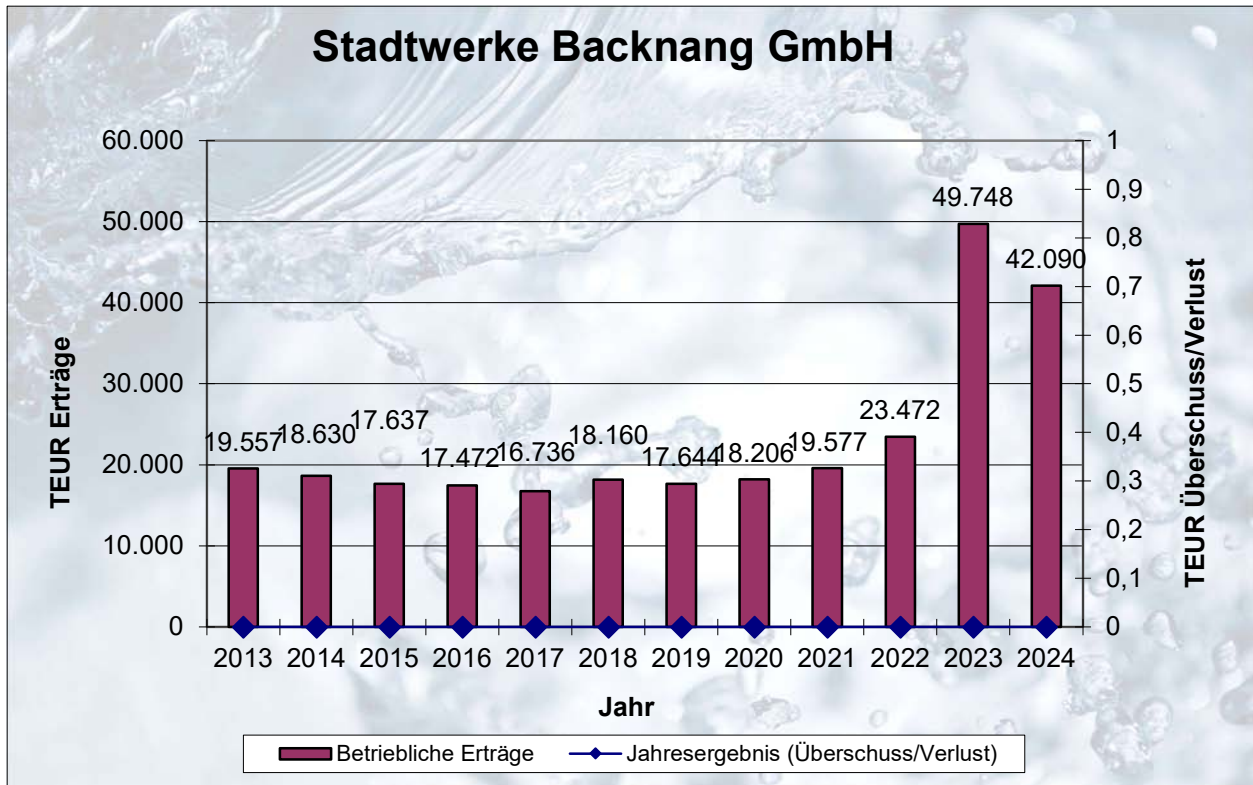

Anmerkung: Ab dem Jahr 2011 beträgt das Jahresergebnis aufgrund des bestehenden Ergebnisabführungsvertrags mit der Städtischen Holding Backnang GmbH 0,00 Euro.

5.8 Kapitalzuführungen und -entnahmen durch die Stadt Backnang

Im Geschäftsjahr 2024 blieb das Stammkapital (gezeichnetes Kapital) stabil bei 200.000 Euro (Anteil EnBW Kommunale Beteiligungen GmbH 49% und Städtische Holding Backnang GmbH 51%). Im Geschäftsjahr 2024 beträgt die Kapitalrücklage 11.515.196,08 Euro und die Gewinnrücklage wie im Vorjahr 3.225.120,37 Euro.

5.9 Durchschnittliche Zahl der beschäftigten Arbeitnehmer

	2024	zum Vergleich 2023
Geschäftsleitung	1	1
Kaufmännischer Bereich/Vertrieb/Gebäudereinigung	25	23
Technischer Bereich	28	27
Auszubildende	5	5
Summe der Arbeitnehmer	59	56

5.10 Wichtigste Kennzahlen der Vermögens-, Finanz- und Ertragslage

	2024	zum Vergleich 2023
<p>5.10.1 Vermögenslage</p> <ul style="list-style-type: none"> Anlagenintensität in % (Prozentualer Anteil des Anlagevermögens am Gesamtvermögen) $\frac{\text{Anlagevermögen}}{\text{Gesamtvermögen (=Bilanzsumme)}} \times 100$ Umlaufintensität in % (Prozentualer Anteil des Umlaufvermögens am Gesamtvermögen) $\frac{\text{Umlaufvermögen}}{\text{Gesamtvermögen (=Bilanzsumme)}} \times 100$ 	<p>75,45</p> <p>24,16</p>	<p>74,82</p> <p>22,80</p>
	2024	zum Vergleich 2023
<p>5.10.2 Finanzlage</p> <ul style="list-style-type: none"> Eigenkapitalquote in % (Prozentualer Anteil des Eigenkapitals am Gesamtkapital) $\frac{\text{Eigenkapital}}{\text{Gesamtkapital (= Bilanzsumme)}} \times 100$ 	<p>15,59</p>	<p>15,84</p>
	2024	zum Vergleich 2023
<p>5.10.3 Ertragslage</p> <ul style="list-style-type: none"> Eigenkapitalrentabilität in % (Prozentualer Anteil des Jahresüberschusses am Eigenkapital) $\frac{\text{Jahresüberschuss nach Steuern}}{\text{Eigenkapital}} \times 100$ Gesamtkapitalrentabilität in % (Prozentualer Anteil des Jahresüberschusses am Gesamtkapital) $\frac{\text{Jahresüberschuss vor Ertragssteuern + FK-Zins}}{\text{Bilanzsumme}}$ 	<p>-24,75</p> <p>-2,48</p>	<p>-14,80</p> <p>-1,37</p>

5.11 Gewährte Gesamtbezüge der Mitglieder der Geschäftsführung und des Aufsichtsrats

Die Stadtwerke Backnang GmbH hat von der Befreiungsvorschrift des § 286 Abs. 4 HGB Gebrauch gemacht, wonach die Angaben über die Gesamtbezüge unterbleiben können, wenn sich daraus die Bezüge eines Mitglieds dieser Organe feststellen lassen. Den Aufsichtsratsmitgliedern wurden mit rund 11.000 Euro vergütet.

5.12 Geschäftsbericht 2024

Eine ausführlichere Darstellung des Geschäftsverlaufs, der Organe sowie der Vermögens-, Finanz- und Ertragslage des Unternehmens ist im „Geschäftsbericht 2024 Stadtwerke Backnang GmbH“ enthalten.

6. Städtische Bädergesellschaft Backnang GmbH

6.1 Gegenstand und Zweck des Unternehmens

Unternehmensgegenstand und Zweck ist die Errichtung und der Betrieb der städtischen Bäder einschließlich Freizeit- und Fitnessanlagen im Rahmen der kommunalen Aufgabenstellung. Der öffentliche Zweck im Sinne der Gemeindeordnung Baden-Württemberg muss nachhaltig erfüllt werden.

6.2 Beteiligungsverhältnisse des Unternehmens

Alleinige Gesellschafterin ist die Städtische Holding Backnang GmbH mit Sitz in Backnang mit einem eingelegten **Stammkapital** (gezeichnetes Kapital) von 25.000 Euro. Damit hält die Städtische Holding Backnang GmbH 100% der Geschäftsanteile.

6.3 Besetzung der Organe

Aufsichtsrat:

Timo Mäule	Verwaltungsdezernent, Aufsichtsratsvorsitzender
Stadträtin Dr. Ute Ulfert (bis 18.07.2024)	Ärztin, selbständig stellv. Aufsichtsratsvorsitzende
Stadtrat Rolf Hettich (ab 17.12.2024)	Geschäftsführer RH Sport GmbH, stellv. Aufsichtsratsvorsitzender
Stadträtin Betty Malcher	Hausfrau
Stadtrat Armin Dobler	Studiendirektor Land Baden-Württemberg
Stadtrat Volker Dyken (bis 18.07.2024)	Lehrer Internationale Bund e.V.
Stadtrat Karl Scheib (bis 18.07.2024)	Facharzt f. Allgemeinmedizin, selbstständig
Stadträtin Ulrike Sturm	Verwaltungsangestellte Stadt Stuttgart
Stadträtin Sabine Kutteroff (ab 18.07.2024)	Buchhalterin, BauGeno Backnang eG
Stadtrat Jörg Bauer (ab 18.07.2024)	Bauunternehmer, selbstständig
Stadtrat Axel Bauer (ab 18.07.2024)	Zimmermeister

Geschäftsführung:

Geschäftsführer Martin Hinderer	Dipl.-Verwaltungswirt (FH), Verwaltungsbeamter der Stadt Backnang
Geschäftsführer Alexander Zipf	Dipl.-Verwaltungswirt (FH), Stadtkämmerer der Stadt Backnang

6.4 Beteiligungen des Unternehmens an anderen Unternehmen

Das Unternehmen ist an keinem anderen Unternehmen beteiligt.

6.5 Stand der Erfüllung des öffentlichen Zwecks des Unternehmens, Grundzüge des Geschäftsverlaufs

Die Städtische Bädergesellschaft Backnang GmbH ist eine hundertprozentige Tochter der Städtischen Holding Backnang GmbH. Die Konzernstruktur der Städtischen Holding Backnang GmbH ist in der Grafik auf Seite 4 erkennbar. Zwischen der Städtischen Holding Backnang GmbH und der Städtischen Bädergesellschaft Backnang GmbH besteht, wie auch bei den anderen Tochterunternehmen der Städtischen Holding Backnang GmbH, seit dem Geschäftsjahr 2011 ein Ergebnisabführungsvertrag.

Am 26.11.2012 wurde das neue Familien- und Sportbad fertiggestellt und an die interSPA Gesellschaft für Betrieb Wonnemar Backnang mbH übergeben. Gleichzeitig erfolgte die Übergabe des Mineralfreibads, wodurch nun beide Bäder unter dem Namen Murrbäder Backnang Wonnemar als Kombibad betrieben werden. Mit der Übergabe des Bades erfolgte auch der Übergang der Mitarbeiter von der Stadt Backnang auf die interSPA Gesellschaft für Betrieb Wonnemar Backnang mbH auf Basis eines Arbeitnehmerüberlassungsvertrags. Von den ursprünglich 8 Mitarbeitern, welche die Stadt Backnang der interSPA Gesellschaft für den Betrieb des Wonnemars Backnang mbH überlassen hat, ist derzeit nur noch 1 Mitarbeiter aktiv dabei. Die Gründe für den zwischenzeitlich deutlichen Rückgang der städtischen Mitarbeiteranzahl bei den Murrbädern Backnang Wonnemar sind unterschiedlichster Art. Hierzu zählen Rente sowie interner bzw. externer Arbeitsplatzwechsel.

6.6 Lage des Unternehmens

Die **Bilanzsumme** zum 31.12.2024 beträgt 14.547.273,37 Euro.

Das **Anlagevermögen** betrug 12.337.120,00 Euro zum Ende des Geschäftsjahres 2024.

Die **Abschreibungen** auf das Anlagevermögen belaufen sich im Berichtsjahr 2024 auf 542.963,49 Euro.

Das **Umlaufvermögen** hat einen Bestand von insgesamt 2.210.53,37 Euro. Die Geldbestände belaufen sich auf 971.667,04 Euro.

Das Jahresergebnis 2024 beträgt 0 Euro, da der Jahresverlust gemäß dem Ergebnisabführungsvertrag von der Städtische Holding Backnang GmbH ausgeglichen wird. Die Erträge aus dem Verlustausgleich betragen 2024 1.225.598,31 Euro (Vorjahr: 1.201.489,45 Euro). Der um 24.108,86 Euro gestiegene Jahresfehlbetrag vor Ausgleich im Rahmen des Ergebnisabführungsvertrages ist im Wesentlichen auf die gestiegenen sonstigen betrieblichen Aufwendungen zurückzuführen.

Die **Liquidität** war jederzeit gewährleistet.

Wesentliche Bilanzdaten		
Städtische Bädergesellschaft Backnang GmbH		
	31.12.2024	31.01.2023
	TEUR	TEUR
AKTIVA		
- Anlagevermögen	12.337	12.868
- Umlaufvermögen	2.210	2.087
- Rechnungsabgrenzungsposten	0	0
- Gesamtvermögen	14.547	14.955
PASSIVA		
- Eigenkapital insgesamt	7.095	7.095
- Empfangene Ertragszuschüsse	0	0
- Rückstellungen	421	422
- Verbindlichkeiten	7.031	7.438
- Rechnungsabgrenzungsposten	0	0
- Gesamtkapital	14.547	14.955

Wesentliche Daten der Gewinn- und Verlustrechnung		
	31.12.2023	31.12.2022
	TEUR	TEUR
Umsatzerlöse	+ 30	+ 30
Andere aktivierte Eigenleistungen	+ 0	+ 0
Sonstige betriebliche Erträge	+ 0	+ 0
Betriebliche Erträge	+ 30	+ 30
Materialaufwand	-) 523	-) 580
Personalaufwand	-) 8	-) 0
Abschreibungen	-) 543	-) 544
Sonstige betriebliche Aufwendungen	-) 135	-) 65
Sonstige Zinsen und ähnliche Erträge	+ 38	+ 43
Zinsen und ähnliche Aufwendungen	-) 84	-) 85
Ergebnis der gewöhnlichen Geschäftstätigkeit	-) 1.225	-) 1.201
Erträge aus Verlustausgleich	+ 1.225	+ 1.201
Jahresergebnis	0	0

6.7 Kapitalzuführungen und -entnahmen durch die Städtische Holding Backnang GmbH

Das Stammkapital (gezeichnetes Kapital) beträgt 25.000 Euro und wurde durch die Städtische Holding Backnang GmbH vollständig erbracht. Die Kapitalrücklage beträgt 7.070.000 Euro zum Ende des Geschäftsjahres.

6.8 Durchschnittliche Zahl der beschäftigten Arbeitnehmer

	2024	zum Vergleich 2023
Geschäftsleitung	2	1
Kaufmännischer Bereich	0	0
Summe der Arbeitnehmer	2	1

6.9 Wichtigste Kennzahlen der Vermögens- und Finanzlage

	2024	zum Vergleich 2023
6.9.1 Vermögenslage		
<ul style="list-style-type: none"> Anlagenintensität in % (Prozentualer Anteil des Anlagevermögens am Gesamtvermögen) $\frac{\text{Anlagevermögen}}{\text{Gesamtvermögen (=Bilanzsumme)}} \times 100$ 	84,81	86,05
<ul style="list-style-type: none"> Umlaufintensität in % (Prozentualer Anteil des Umlaufvermögens am Gesamtvermögen) $\frac{\text{Umlaufvermögen}}{\text{Gesamtvermögen (=Bilanzsumme)}} \times 100$ 	15,19	13,95
6.9.2 Finanzlage		
<ul style="list-style-type: none"> Eigenkapitalquote in % (Prozentualer Anteil des Eigenkapitals am Gesamtkapital) $\frac{\text{Eigenkapital}}{\text{Gesamtkapital (= Bilanzsumme)}} \times 100$ 	48,77	47,44
<ul style="list-style-type: none"> Fremdkapitalquote in % (Prozentualer Anteil des Fremdkapitals am Gesamtkapital) $\frac{\text{Fremdkapital}}{\text{Gesamtkapital (= Bilanzsumme)}} \times 100$ 	51,23	52,56

6.10 Gewährte Gesamtbezüge der Mitglieder der Geschäftsführung und des Aufsichtsrats

Die Gesellschaft hat für die Angabe der Geschäftsführungsvergütung von der Befreiungsvorschrift des § 286 Abs. 4 HGB Gebrauch gemacht, wonach die Angaben über die Gesamtbezüge unterbleiben können, wenn sich daraus die Bezüge eines Mitglieds dieser Organe feststellen lassen. Den Aufsichtsratsmitgliedern wurden 3.040,00 Euro vergütet.

6.11 Geschäftsbericht 2024

Eine ausführlichere Darstellung des Geschäftsverlaufs, der Organe sowie der Vermögens-, Finanz- und Ertragslage des Unternehmens ist im Geschäftsbericht enthalten, der Anlage zum Haushaltsplan 2026 der Stadt Backnang ist.

7. Beteiligungen an Betrieben/Körperschaften in einer Rechtsform des öffentlichen Rechts

Für diese Beteiligungen muss kein Beteiligungsbericht erstellt werden. Wegen der Vollständigkeit werden die wichtigsten Informationen nachrichtlich und kurz dargestellt.

7.1 Eigenbetrieb Stadtentwässerung Backnang (SEB)

7.1.1 Gegenstand des Unternehmens

Der Eigenbetrieb hat die **Aufgabe**, das im Stadtgebiet Backnang anfallende Abwasser nach Maßgabe der Entwässerungssatzung den Grundstückseigentümern abzunehmen, zu sammeln, zu reinigen und schadlos abzuleiten. Außerdem werden fachtechnische Belange der Abwasserwirtschaft für die Rechts- und Planungsbehörden wahrgenommen.

Die SEB ist im interkommunalen Industrie- und Gewerbegebiet „**Lerchenäcker**“ nach einer öffentlich-rechtlichen Vereinbarung vom Juli 2000 zwischen der Stadt Backnang und der Gemeinde Aspach auch für den zur Gemeinde Aspach gehörenden Gebietsteil mit den oben aufgeführten Aufgaben zuständig.

Der Eigenbetrieb hat **keine Gewinnerzielungsabsicht** (§ 3 Abs. 2 Betriebssatzung).

7.1.2 Beteiligungsverhältnisse des Unternehmens

Der kommunale Eigenbetrieb ist rechtlich unselbständig und somit vollständig im Eigentum der Stadt Backnang.

7.1.3 Stand der Erfüllung des öffentlichen Zwecks

Im Jahr 2024 wurden 3.838 Tm³ **Abwasser** gereinigt (Jahr 2023: 4.606 Tm³). Davon waren 1.717 Tm³ gebührenpflichtig (Jahr 2023: 1.714 Tm³).

7.1.4 Jahresabschluss 2024

Für Informationen zum Geschäftsverlauf sowie der Vermögens- und Finanzlage des Eigenbetriebs wird auf den Jahresabschluss 2024 und den Lagebericht verwiesen.

7.2 Eigenbetrieb Baulandentwicklung Backnang (BEB)

7.2.1 Gegenstand des Unternehmens

Der Zweck des Eigenbetriebs ist die Steuerung und Koordinierung der Bereitstellung von Bauland – wozu auch die Baulanderschließung für die Wohnbebauung und die gewerbliche Bebauung zählt – im gesamten Stadtgebiet und die damit verbundene finanzwirtschaftliche Abbildung. Dies umfasst den Erwerb von Flächen, die Bereitstellung und die Erschließung von Bauland und die Vermarktung der Bauflächen.

Laut Betriebssatzung handelt es sich beim Eigenbetrieb um ein nichtwirtschaftliches Unternehmen im Sinne des § 102 Abs. 4 Nr. 3 GemO. Von der Festsetzung eines Stammkapitals wurde abgesehen.

7.2.2 Beteiligungsverhältnisse des Unternehmens

Der kommunale Eigenbetrieb ist rechtlich unselbständig und somit vollständig im Eigentum der Stadt Backnang.

7.2.3 Stand der Erfüllung des öffentlichen Zwecks

Die vorläufige Ergebnisrechnung ergab ein ordentliches Ergebnis von -197.199,40 EUR. Im Jahr 2024 wurden 524.691,08 Euro für den Erwerb von Grundstücken für das Gewerbegebiet Mühläcker ausgegeben. Der vorläufige Schuldenstand zum Ende des Haushaltsjahres 2024 betrug 6.044.765 Euro.

7.2.4 Jahresabschluss 2024

Für Informationen zum Geschäftsverlauf sowie der Vermögens- und Finanzlage des Eigenbetriebs wird auf die vorläufigen Ergebnisrechnungen aus dem Wirtschaftsplan Eigenbetrieb BEB 2026 verwiesen.

7.3 Zweckverband Industrie- und Gewerbegebiet „Lerchenäcker“

7.3.1 Gegenstand des Unternehmens

Der Zweckverband plant und erschließt das Verbandsgebiet, erwirbt und veräußert dort Grundstücke, siedelt Betriebe an, errichtet und unterhält die dafür erforderlichen öffentlichen Einrichtungen.

7.3.2 Beteiligungsverhältnisse des Unternehmens

Der Zweckverband besteht aus den Verbandmitgliedern Stadt Backnang und Gemeinde Aspach. Die Stadt Backnang trägt 60%, die Gemeinde Aspach 40% des Finanzbedarfs.

7.3.3 Stand der Erfüllung des öffentlichen Zwecks

Das vorläufige ordentliche Ergebnis 2023 beläuft sich unter Berücksichtigung der geplanten Abschreibungen, sowie der geplanten Auflösung von Sonderposten auf 42.459,58 Euro.

Der Zweckverband ist seit September 2021 schuldenfrei, die Sonderfinanzierung weist am 31.12.2024 einen Überschuss von 4.958.650,90 EUR aus.

Das Girokonto weist zum 31.12.2024 ein Guthaben von insgesamt 104.294,99 EUR auf. Die Liquidität war jederzeit gewährleistet.

7.3.4 Jahresrechnung 2024

Für Informationen zum Geschäftsverlauf sowie der Vermögens- und Finanzlage des Zweckverbands Industrie- und Gewerbegebiet Lerchenäcker wird auf die vorläufige Jahresrechnung 2024 im Wirtschaftsplan 2026 verwiesen.

Begründung:**1. Bundesprogramm Sanierung kommunaler Sportstätten – Projektaufruf 2026 – Schwimmbäder**

Die Stadt Backnang reicht im Bundesprogramm „Sanierung kommunaler Sportstätten - Projektaufruf 2026 – Schwimmbäder“ eine Projektskizze für die Sanierung des Hallenbadbereiches der Murrbäder Backnang Wonnemar ein.

In diesem Förderprogramm werden Mittel für die Sanierung und den Ersatzneubau für Schwimmbäder aus dem Wirtschaftsplan des Sondervermögens Infrastruktur und Klimaneutralität des Bundes bereitgestellt.

Das Auswahlverfahren gliedert sich in zwei Phasen:

Zuerst wird durch die Kommunen beim „Bundesinstitut für Bau-, Stadt- und Raumforschung“ eine Projektskizze eingereicht.

Danach entscheidet der Haushaltsausschuss des Deutschen Bundestag darüber, welche Projekte gefördert werden.

Anschließend werden – in Abstimmung mit dem Zuwendungsgeber - die Zuwendungsanträge durch die ausgewählten Kommunen erstellt.

Die Förderquote beträgt 45 %; bei Kommunen in Haushaltsnotlage beträgt die Förderquote 75 %. Die Rechtsaufsichtsbehörde hat der Stadt Backnang eine Haushaltsnotlage bescheinigt, weshalb mit einer Förderquote von 75 % gerechnet wird.

Die Verwaltung hat zur Fristwahrung die notwendige Projektskizze bzw. Interessenbekundung zur Beantragung der Fördermittel beim Bund bereits eingereicht.

Voraussetzung für die formale Rechtswirksamkeit der Projektskizze ist jedoch, dass diesem ein Beschluss als verbindliche Willenserklärung des Gemeinderats zur Umsetzung der Maßnahme zugrunde liegt. Die entsprechende Beschlussfassung und Bestätigung muss bis spätestens 03.07.2026 erfolgen. Der Bund wird voraussichtlich im September 2026 eine Projektauswahl aus den eingereichten Projektskizzen vornehmen. Nur die ausgewählten Projekte werden zum weiteren Verfahren und zur Einreichung eines Hauptantrags zugelassen. Ein positiver Bewilligungsbescheid über die Gewährung von Fördermitteln ist erst nach Einreichung und Prüfung des vollständigen Hauptantrags zu erwarten.

2. Ausgangslage

Die Stadt Backnang beantragt Fördermittel zur energetischen Sanierung, sowie für die Betonsanierung des Backnanger Hallenbades.

Das Hallenbad wurde in den Jahren 2011 und 2012 errichtet und im Dezember 2012 in Betrieb genommen.

Der Gasverbrauch des vorhandenen BHKW soll durch den Einsatz von regenerativen Energien (z.B. Luft-Wärme-Pumpe in Verbindung mit einer Photovoltaikanlage) erheblich reduziert werden und trägt somit zu einer positiveren Umwelt- und Energiebilanz bei.

Der Schwallwasserbehälter, die Schwimmhallensäulen und Teilbereiche im Technikkeller müssen aufgrund hoher Chlorid-Konzentration saniert werden, um das Bauwerk vor größeren statischen Schäden zu schützen und den Badebetrieb aufrecht erhalten zu können.

3. Ziele und wesentliche Inhalte der Maßnahme

Die Sanierung der Heizungsanlage ist aus energetischen Gründen angeraten.

Durch die notwendige Betonsanierung wird die zwingend erforderliche Statik des Gebäudes aufrechterhalten, um den Betrieb des Familien- und Sportbades weiterhin möglich zu machen.

Durch die Sanierung wird ein nachhaltiger Betrieb des Hallenbades auch in Zukunft ermöglicht.

4. Finanzierung

Die voraussichtlichen Gesamtkosten für diese Maßnahmen betragen netto circa 3,41 Mio. Euro.

Aufgrund der bescheinigten Haushaltsnotlage kann mit einer Förderquote von 75 % gerechnet werden. Der Eigenanteil der Stadt Backnang in Höhe von 25 % beträgt voraussichtlich 852.500 Euro.

Der Eigenanteil der Stadt Backnang wird im städtischen Haushalt für das Jahr 2027 veranschlagt und in den Jahren 2027 ff zur Verfügung gestellt. Hierfür wird im Haushaltsplan 2027 für die Jahre 2027 ff. ein Kredit in derselben Höhe eingeplant.

Durch die Baumaßnahme werden Energiekosten in erheblicher Höhe eingespart. Es wird davon ausgegangen, dass es sich hierbei um einen sogenannten „teilrentierlichen Kredit“ handelt, da sich die Zinslast mittel- bis langfristig durch einen geringeren Abmangel aufgrund der Energieeinsparungen amortisieren wird.

Förderung Bund 75 %	2.557.500,00 €
Eigenanteil Stadt Backnang 25 %	852.500,00 €
Gesamtsumme	3.410.000,00 €

5. Zeitplan:

Der nachfolgend dargestellte Zeitplan steht unter dem Vorbehalt eines positiven Förderbescheides bzw. einer Unbedenklichkeitsbescheinigung des Fördergebers.

Zeitplan Förderprogramm:

- 19.06.2026: Fristende zur Einreichung der Projektskizze
- 03.07.2026: Fristende für die Nachreichung von Unterlagen (z.B. Gemeinderatsbeschluss)
- September 2026: Beschluss der zur Antragstellung vorzusehenden Projekte durch den Haushaltsausschuss des Deutschen Bundestages
- Danach: Durchführung der Antrags- bzw. Koordinierungsgespräche
Erstellung der Zuwendungsanträge durch die Kommunen in Abstimmung mit dem Zuwendungsgeber
Erteilung Zuwendungsbescheide durch das Bundesinstitut für Bau-, Stadt- und Raumforschung
- 31.12.2032: spätestester Abschluss des Projektes

Umsetzung der Maßnahme:

Planung: 2026/2027

Ausschreibung und Vergabe der Bauleistung: 2027 / 2028

Bauausführung: 2027 - 2031

Abnahmen und Abrechnung: 2031 / 2032